

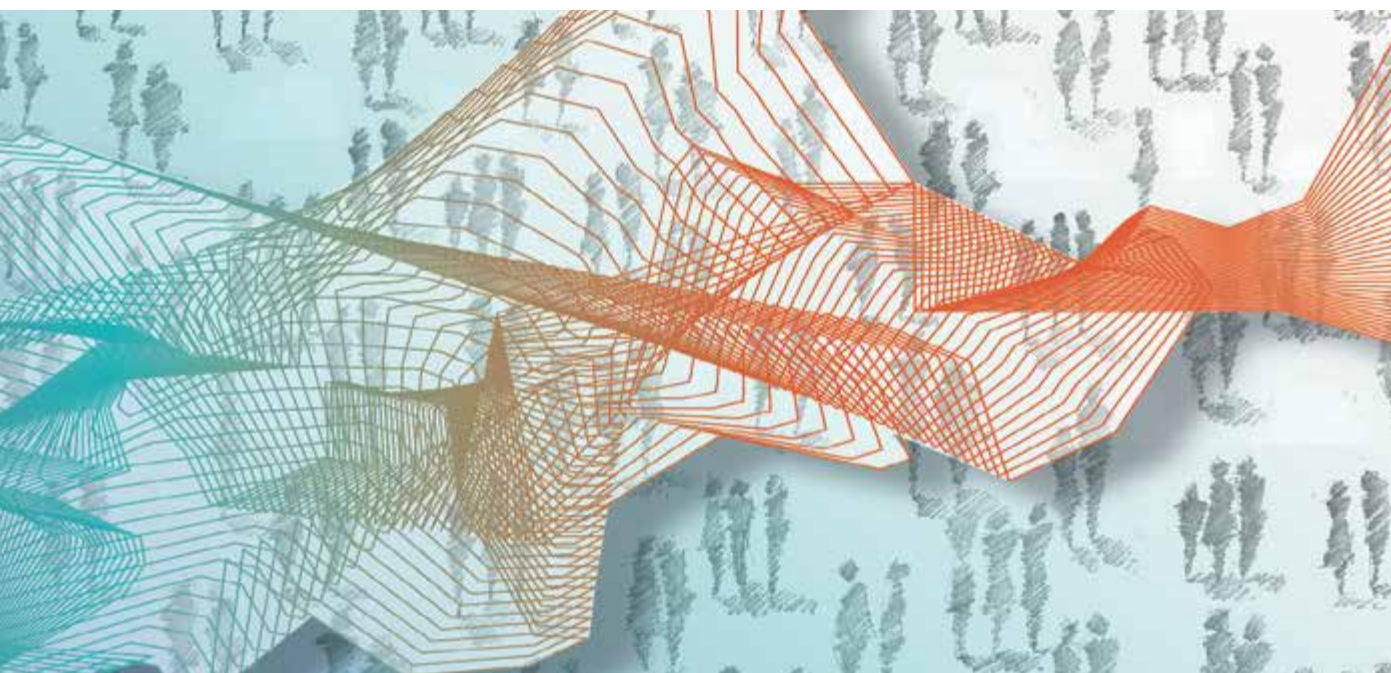

Institut des comptes nationaux



Comptes régionaux

Répartition régionale des importations et exportations
belges de biens et services
2006-2015

Contenu de la publication

La présente publication contient les données de la répartition des importations et exportations belges de biens et services par branche d'activité pour le Royaume, les régions, les provinces et les arrondissements au cours de la période 2006-2015. Des données chiffrées relatives à la Communauté germanophone sont fournies dans des tableaux distincts. Ces résultats sont le fruit d'une collaboration entre la Banque nationale de Belgique (BNB), la Région de Bruxelles-Capitale, la Région flamande et la Région wallonne.

Au niveau du Royaume, les résultats sont conformes aux estimations d'octobre 2017 présentées dans la publication de l'ICN intitulée 'Comptes nationaux, Partie 2 : Comptes détaillés et tableaux 2016'.

La répartition régionale des importations et exportations ne fait pas partie des obligations statistiques européennes, mais elle repose néanmoins sur les méthodes, définitions et nomenclatures établies selon le système européen des comptes nationaux et régionaux (SEC 2010), tel que visé au règlement (UE) n° 549/2013 du Parlement européen et du Conseil du 21 mai 2013.

La présente publication se compose de deux parties. La première commente brièvement les résultats et décrit les changements méthodologiques ainsi que leur incidence. La deuxième partie présente une série de tableaux statistiques. Des tableaux plus détaillés pour la période 1995-2015 établis selon la nomenclature NACE 2008 sont consultables sur le [site internet de la BNB](#)

Avant-propos

Les trois régions et la BNB ont lancé en 2009 le projet visant à établir davantage de statistiques macroéconomiques présentant une dimension régionale, principalement sur le plan des dépenses. Ainsi, des résultats régionaux relatifs aux dépenses de consommation finale, d'une part, et aux importations et exportations belges de biens et services, d'autre part, ont entre-temps déjà été publiés.

Depuis le 1er janvier 2017, les Régions font partie du Conseil d'administration de l'Institut des comptes nationaux (ICN), dont la BNB est membre depuis plus longtemps. Depuis lors, la répartition régionale des dépenses de consommation finale figure dans la publication générale des comptes régionaux de l'ICN. C'est à présent également le cas de la répartition régionale des importations et exportations belges de biens et services.

La répartition régionale des importations et exportations belges de biens et services pour la période 1995-2013 publiée l'année dernière selon la méthodologie du SEC 2010 a été adaptée à la version d'octobre 2017 des comptes nationaux. Les chiffres pour l'année 2013 ont dès lors changé et la série a été complétée pour les années 2014 et 2015. La présente publication est le résultat de la fructueuse collaboration entre la BNB et les instituts statistiques régionaux (l'Institut Bruxellois de Statistique et d'Analyse, la 'Vlaamse Statistische Autoriteit' et l'Institut wallon de l'évaluation, de la prospective et de la statistique).

Il est à noter que les flux entre les régions n'ont pas pu être établis. Il n'est dès lors pas possible de calculer des balances commerciales (sous-)régionales.

Le nombre de tableaux figurant dans la publication est limité. Tous les résultats détaillés peuvent toutefois être consultés dans la banque de données en ligne NBB.Stat.

Le Président du Conseil d'administration
de l'Institut des comptes nationaux

Jean-Marc Delporte

Bruxelles, juillet 2018

Table des matières

Avant-propos	3
Commentaire	7
1. Résultats globaux biens et services, 2015	8
1.1 Importations de biens et services par région	8
1.2 Exportations de biens et services par région	9
1.3 Exportations nettes de biens et services par région	11
1.4 Part des biens et des services respectivement dans l'ensemble des importations et exportations par région	12
2. Répartition régionale des importations et exportations belges de biens	13
2.1 Évolutions globales, 2015	13
2.2 Importations et exportations de biens par région et par branche d'activité A38, 2015	15
3. Répartition régionale des importations et exportations belges de services	17
3.1 Évolutions globales, 2015	17
3.2 Importations et exportations de services par branche d'activité A21 et par région, 2015	20
4. Modifications méthodologiques par rapport à la publication précédente	21
4.1 Diamant	21
4.2 Avitaillement	22
4.3 Navigation intérieure	22
4.4 Importations attribuées aux dépenses de consommation finale	23
5. Incidence de la révision sur la répartition régionale des importations et exportations de biens et de services pour l'année 2013	24
5.1 Importations et exportations de biens	24
5.2 Importations de services	28
5.3 Exportations de services	30

Tableaux

Introduction	33
1. Résultats globaux	
1.1 Importations de biens	36
1.2 Exportations de biens	37
1.3 Exportations nettes de biens	38
1.4 Importations de services	39
1.5 Exportations de services	40
1.6 Exportations nettes de services	41
1.7 Importations de biens et services	42
1.8 Exportations de biens et services	43
1.9 Exportations nettes de biens et services	44
2. Résultats par région (NUTS 1) et branche d'activité	
2.1 Importations de biens par région (NUTS 1) et branche d'activité A64	46
2.1.1 Région Bruxelles-Capitale	46
2.1.2 Région flamande	48
2.1.3 Région Wallonne	50
2.1.4 Le Royaume	52
2.2 Exportations de biens par région (NUTS 1) et branche d'activité A64	54
2.2.1 Région Bruxelles-Capitale	54
2.2.2 Région flamande	56
2.2.3 Région Wallonne	58
2.2.4 Le Royaume	60
2.3 Importations de services par région (NUTS 1) et branche d'activité A21	62
2.3.1 Région Bruxelles-Capitale	62
2.3.2 Région flamande	63
2.3.3 Région Wallonne	64
2.3.4 Le Royaume	65
2.4 Exportations de services par région (NUTS 1) et branche d'activité A21	66
2.4.1 Région Bruxelles-Capitale	66
2.4.2 Région flamande	67
2.4.3 Région Wallonne	68
2.4.4 Le Royaume	69
3. Résultats pour la Communauté germanophone	
3.1 Résultats globaux	72
3.2 Résultats par branche d'activité	73
3.2.1 Importations de biens	73
3.2.2 Exportations de biens	74
3.2.3 Importations de services	75
3.2.4 Exportations de services	76
Remarques générales	77
Signes conventionnels	79
Liste des abréviations	81

Commentaire

La présente version de la répartition régionale des importations et exportations belges de biens et services est la première à paraître sous les auspices de l'ICN, ce qui ne change rien au contenu et aux principes méthodologiques qui sous-tendent cette répartition.

Ces chiffres régionaux ne font pas partie des obligations statistiques européennes. Toutefois, la répartition régionale des importations et exportations belges de biens et services repose sur les principes méthodologiques définis à l'échelon européen et utilisés pour les autres variables par branche d'activité qui, dans le cadre des comptes régionaux, sont réparties par région, par province et par arrondissement sur la base du lieu de travail (rémunération des salariés, valeur ajoutée brute aux prix de base, formation brute de capital fixe, emploi salarié). Les résultats issus de la répartition régionale des importations et exportations internationales sont dès lors cohérents et comparables avec les autres agrégats des comptes régionaux.

Les chiffres relatifs au Royaume sont cohérents par rapport à ceux des comptes nationaux publiés à la fin d'octobre 2017 sur NBB.Stat et établis selon les prescriptions du SEC 2010.

Les données de base n'étant pas suffisamment détaillées¹, une répartition régionale des importations et exportations de services n'est pas disponible pour les années 2006 et 2007.

Les importations et exportations de biens et services sont réparties sur le plan régional selon l'arrondissement où est établi l'importateur ou l'exportateur propriétaire du bien, et attribuées à la branche d'activité à laquelle appartient l'importateur ou l'exportateur. Lorsqu'un déclarant possède des établissements dans plusieurs arrondissements, ses importations ou exportations sont réparties entre les différents arrondissements sur la base du nombre d'emplois par établissement.

Dans certains cas, l'importateur ou l'exportateur individuel n'est pas connu. Les importations et exportations de biens sont alors réparties selon un indicateur lié directement à l'élément à répartir. Ainsi, les importations (respectivement les exportations) de biens par des représentants fiscaux, par exemple, sont attribuées à leurs clients (respectivement à leurs fournisseurs). Un autre exemple concerne les exportations de voyages privés et d'affaires, qui sont partiellement réparties entre régions sur la base des statistiques des nuitées de Statbel.

D'autres éléments n'ont pas été intégrés dans la clé de répartition régionale par manque d'informations détaillées. Ils ont donc été répartis proportionnellement aux importations et exportations connues. Ainsi, les extrapolations réalisées par type de service dans le cadre de l'estimation des importations et exportations nationales de services sont réparties par type de service proportionnellement aux importations et exportations connues.

Pour une description détaillée de la méthodologie utilisée pour la répartition régionale des importations et exportations de biens et services, le lecteur pourra consulter la note méthodologique sur le site internet de la BNB².

¹ Jusqu'en 2005, les importations et exportations de services s'appuyaient sur les déclarations relatives aux paiements internationaux en la matière effectuées par les établissements de crédit, tant pour leurs clients que pour leur compte propre. Depuis 2007, les entreprises importatrices et exportatrices sont interrogées directement sur leurs importations et exportations de services par l'intermédiaire d'enquêtes, éventuellement exhaustives. Pour les années de transition 2006 et 2007, les détails normaux ne sont pas tous disponibles.

² Cf. "Répartition régionale des importations et exportations belges de biens et services", [note méthodologique](#), version de juillet 2016.

1. Résultats globaux: biens et services en 2015

1.1 Importations de biens et services par région

Au niveau du Royaume, les importations totales de biens et services sont revenues de 328,2 à 325,9 milliards d'euros (-0,7 %) entre 2014 et 2015. Cette baisse est imputable à la Région de Bruxelles-Capitale (-8,4 %) et à la Région flamande (-0,2 %). En Région wallonne, en revanche, les importations ont progressé (+7,6 %).

Le total des importations attribuées à la Région de Bruxelles-Capitale a diminué de 62,4 milliards d'euros en 2014 à 57,1 milliards d'euros en 2015, ce qui a ramené sa part pour cette dernière année à 17,5 % (-1,5 point de pourcentage). 67,8 % du total des importations de biens et services ont été attribués à la Région flamande en 2015. Entre 2014 et 2015, les importations de la Flandre se sont repliées de 221,3 à 220,9 milliards d'euros. Enfin, 14,7 % (+1,1 point de pourcentage) du total des importations de biens et services ont été attribués à la Région wallonne en 2015. Les importations de la Wallonie ont augmenté de 44,5 milliards d'euros en 2014 à 47,9 milliards d'euros en 2015.

Le graphique et le tableau ci-dessous présentent l'évolution du total des importations de biens et services depuis 1995.

GRAPHIQUE 1 IMPORTATIONS DE BIENS ET SERVICES PAR RÉGION, 1995-2015
(Milliards d'euros)

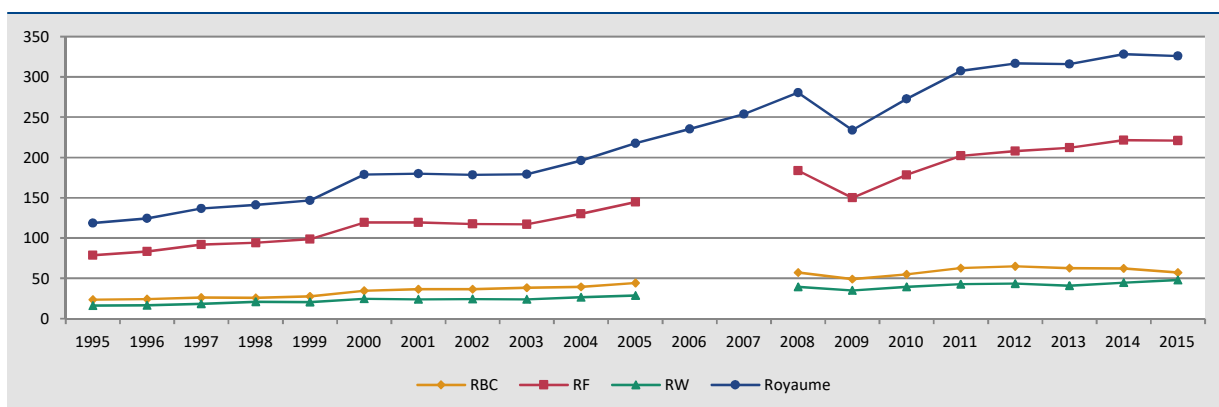

Source: ICN

TABLEAU 1 IMPORTATIONS DE BIENS ET SERVICES PAR RÉGION, 1995-2015

Année	<i>(Millions d'euros)</i>				<i>(Evolution p.r. à l'année précédente)</i>			
	RBC	RF	RW	Royaume	RBC	RF	RW	Royaume
1995	23 504,5	78 745,4	16 305,3	118 555,2	-	-	-	-
1996	24 404,2	83 366,7	16 648,5	124 419,4	3,8	5,9	2,1	4,9
1997	26 286,7	91 904,3	18 452,0	136 643,0	7,7	10,2	10,8	9,8
1998	25 746,7	94 102,8	21 048,3	140 897,8	-2,1	2,4	14,1	3,1
1999	27 692,9	98 535,5	20 548,1	146 776,5	7,6	4,7	-2,4	4,2
2000	34 667,2	119 355,4	24 722,1	178 744,7	25,2	21,1	20,3	21,8
2001	36 477,8	119 315,9	24 076,0	179 869,7	5,2	0,0	-2,6	0,6
2002	36 462,2	117 438,8	24 369,3	178 270,3	0,0	-1,6	1,2	-0,9
2003	38 432,4	116 880,4	23 862,6	179 175,4	5,4	-0,5	-2,1	0,5
2004	39 570,0	130 067,2	26 519,9	196 157,1	3,0	11,3	11,1	9,5
2005	44 060,9	144 786,8	28 737,4	217 585,1	11,3	11,3	8,4	10,9
2006				235 140,4				8,1
2007				253 959,3				8,0
2008	57 278,5	183 638,8	39 545,6	280 462,9				10,4
2009	48 972,8	149 782,7	35 091,7	233 847,2	-14,5	-18,4	-11,3	-16,6
2010	54 942,8	178 283,7	39 327,3	272 553,8	12,2	19,0	12,1	16,6
2011	62 756,9	201 962,9	42 804,0	307 523,8	14,2	13,3	8,8	12,8
2012	64 954,6	207 961,8	43 629,1	316 545,5	3,5	3,0	1,9	2,9
2013	62 786,2	211 932,5	41 069,1	315 787,8	-3,3	1,9	-5,9	-0,2
2014	62 357,2	221 349,3	44 493,2	328 199,7	-0,7	4,4	8,3	3,9
2015	57 144,4	220 874,6	47 895,1	325 914,1	-8,4	-0,2	7,6	-0,7

Source: ICN

1.2 Exportations de biens et services par région

Entre 2014 et 2015, le total des exportations de biens et services du Royaume a augmenté de 330,7 à 331,5 milliards d'euros (+0,2 %). Une baisse des exportations de la Région de Bruxelles-Capitale, de 47,7 à 46,0 milliards d'euros (-3,5 %), en 2015 s'est accompagnée d'une hausse des exportations de la Région flamande, de 232,2 à 232,7 milliards d'euros (+0,2 %), et surtout de la Région wallonne, de 50,8 à 52,8 milliards d'euros (+3,9 %).

La part de la Région de Bruxelles-Capitale dans le total des exportations du Royaume a diminué en 2015 pour s'établir à 13,9 % (-0,5 point de pourcentage), au profit de la part de la Région wallonne (15,9 % ; +0,5 point de pourcentage). La part de la Région flamande est demeurée stable en 2015, à 70,2 %.

Le graphique et le tableau ci-dessous présentent l'évolution du total des exportations de biens et services depuis 1995.

GRAPHIQUE 2 EXPORTATIONS DE BIENS ET SERVICES PAR RÉGION, 1995-2015

(Milliards d'euros)

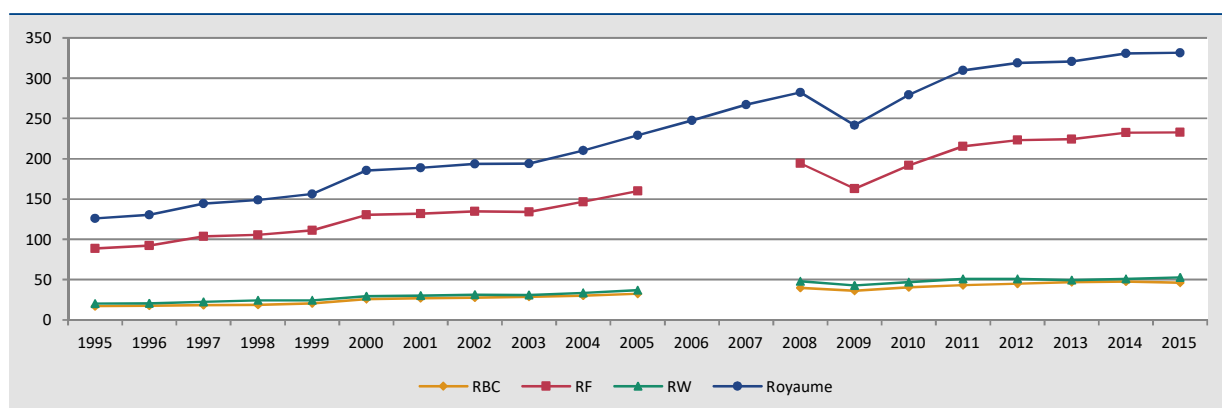

Source: ICN

TABLEAU 2 EXPORTATIONS DE BIENS ET SERVICES PAR RÉGION, 1995-2015

Année	(Millions d'euros)				(Evolution p.r. à l'année précédente)			
	RBC	RF	RW	Royaume	RBC	RF	RW	Royaume
1995	17 039,2	88 563,4	20 282,1	125 884,7	-	-	-	-
1996	17 631,6	92 310,0	20 579,8	130 521,4	3,5	4,2	1,5	3,7
1997	18 335,0	103 570,7	22 481,5	144 387,2	4,0	12,2	9,2	10,6
1998	18 549,0	105 708,3	24 402,6	148 659,9	1,2	2,1	8,5	3,0
1999	20 674,7	111 023,9	24 358,6	156 057,2	11,5	5,0	-0,2	5,0
2000	25 814,1	130 415,5	29 322,6	185 552,2	24,9	17,5	20,4	18,9
2001	26 902,1	131 836,1	30 025,9	188 764,1	4,2	1,1	2,4	1,7
2002	27 455,4	134 794,9	31 160,9	193 411,2	2,1	2,2	3,8	2,5
2003	28 835,0	134 108,1	30 934,4	193 877,5	5,0	-0,5	-0,7	0,2
2004	30 226,9	146 427,8	33 548,1	210 202,8	4,8	9,2	8,4	8,4
2005	32 394,7	159 908,8	36 701,0	229 004,5	7,2	9,2	9,4	8,9
2006				247 319,6				8,0
2007				267 120,6				8,0
2008	39 889,6	194 459,5	47 827,2	282 176,3				5,6
2009	36 121,4	162 766,0	42 852,1	241 739,5	-9,4	-16,3	-10,4	-14,3
2010	40 442,2	191 684,9	46 986,6	279 113,7	12,0	17,8	9,6	15,5
2011	43 123,3	215 366,2	50 995,9	309 485,4	6,6	12,4	8,5	10,9
2012	45 051,9	223 006,6	50 876,7	318 935,2	4,5	3,5	-0,2	3,1
2013	47 001,3	224 106,9	49 552,2	320 660,4	4,3	0,5	-2,6	0,5
2014	47 660,2	232 228,9	50 847,4	330 736,5	1,4	3,6	2,6	3,1
2015	45 995,6	232 685,1	52 810,9	331 491,6	-3,5	0,2	3,9	0,2

Source: ICN

1.3 Exportations nettes de biens et services par région

Au niveau du Royaume, les exportations nettes de biens et services ont augmenté en 2015 pour atteindre 5,6 milliards d'euros, soit le niveau le plus élevé depuis 2010. Le solde négatif enregistré par la Région de Bruxelles-Capitale (-11,1 milliards d'euros) a été inférieur à celui des années précédentes et est revenu à un niveau proche de celui enregistré avant les années plus difficiles sur le plan économique à partir de 2008. Les exportations nettes de la Région flamande (11,8 milliards d'euros) se sont redressées en 2015, tandis que celles de la Région wallonne (4,9 milliards d'euros) ont poursuivi leur baisse.

GRAPHIQUE 3 EXPORTATIONS NETTES DE BIENS ET SERVICES, 1995-2015

(Milliards d'euros)

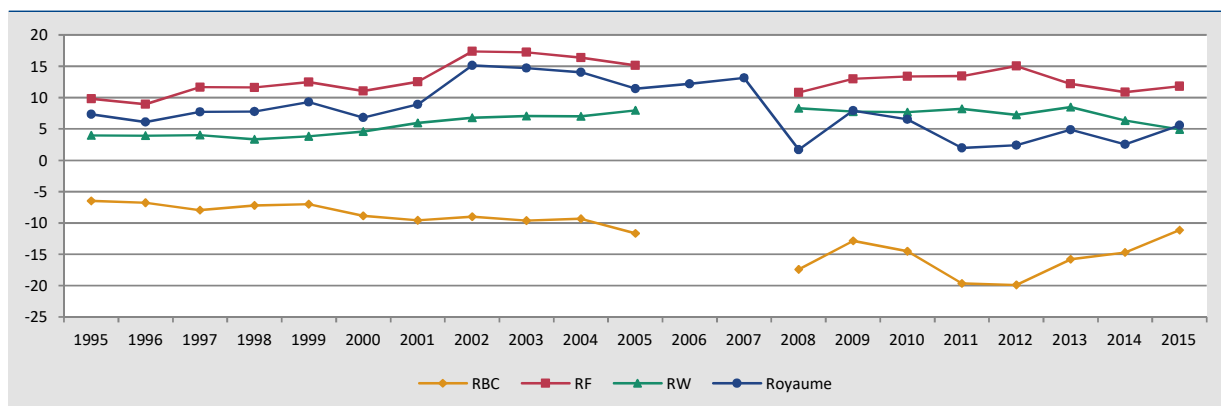

Source: ICN

TABLEAU 3 EXPORTATIONS NETTES DE BIENS ET SERVICES, 1995-2015

Année	(Millions d'euros)				(Evolution p.r. à l'année précédente)			
	RBC	RF	RW	Royaume	RBC	RF	RW	Royaume
1995	-6 465,3	9 818,0	3 976,8	7 329,5	-	-	-	-
1996	-6 772,6	8 943,3	3 931,3	6 102,0	4,8	-8,9	-1,1	-16,7
1997	-7 951,7	11 666,4	4 029,5	7 744,2	17,4	30,4	2,5	26,9
1998	-7 197,7	11 605,5	3 354,3	7 762,1	-9,5	-0,5	-16,8	0,2
1999	-7 018,2	12 488,4	3 810,5	9 280,7	-2,5	7,6	13,6	19,6
2000	-8 853,1	11 060,1	4 600,5	6 807,5	26,1	-11,4	20,7	-26,6
2001	-9 575,7	12 520,2	5 949,9	8 894,4	8,2	13,2	29,3	30,7
2002	-9 006,8	17 356,1	6 791,6	15 140,9	-5,9	38,6	14,1	70,2
2003	-9 597,4	17 227,7	7 071,8	14 702,1	6,6	-0,7	4,1	-2,9
2004	-9 343,1	16 360,6	7 028,2	14 045,7	-2,6	-5,0	-0,6	-4,5
2005	-11 666,2	15 122,0	7 963,6	11 419,4	24,9	-7,6	13,3	-18,7
2006				12 179,2				6,7
2007				13 161,3				8,1
2008	-17 388,9	10 820,7	8 281,6	1 713,4				-87,0
2009	-12 851,4	12 983,3	7 760,4	7 892,3	-26,1	20,0	-6,3	360,6
2010	-14 500,6	13 401,2	7 659,3	6 559,9	12,8	3,2	-1,3	-16,9
2011	-19 633,6	13 403,3	8 191,9	1 961,6	35,4	0,0	7,0	-70,1
2012	-19 902,7	15 044,8	7 247,6	2 389,7	1,4	12,2	-11,5	21,8
2013	-15 784,9	12 174,4	8 483,1	4 872,6	-20,7	-19,1	17,0	103,9
2014	-14 697,0	10 879,6	6 354,2	2 536,8	-6,9	-10,6	-25,1	-47,9
2015	-11 148,8	11 810,5	4 915,8	5 577,5	-24,1	8,6	-22,6	119,9

Source: ICN

1.4 Part des biens et des services respectivement dans l'ensemble des importations et exportations par région

Au niveau du Royaume, les biens revêtent une plus grande importance dans l'ensemble des importations et exportations que les services. En 2015, les biens ont représenté 70,5 % des importations et 69,4 % des exportations. Ces deux parts révèlent toutefois une baisse systématique au fil des années.

TABLEAU 4 PARTS DES BIENS ET SERVICES DANS LES IMPORTATIONS ET EXPORTATIONS TOTALES DEPUIS 2008¹

IMPORTATIONS	Moyenne 2008-2012				Moyenne 2013-2015				2015			
	RBC	RF	RW	Royaume	RBC	RF	RW	Royaume	RBC	RF	RW	Royaume
Biens	69,8	79,0	75,9	76,7	64,2	76,9	65,2	72,9	61,8	74,9	60,4	70,5
Services	30,2	21,0	24,1	23,3	35,8	23,1	34,8	27,1	38,2	25,1	39,6	29,5
Biens + Services	100,0	100,0	100,0	100,0	100,0	100,0	100,0	100,0	100,0	100,0	100,0	100,0
EXPORTATIONS	Moyenne 2008-2012				Moyenne 2013-2015				2015			
	RBC	RF	RW	Royaume	RBC	RF	RW	Royaume	RBC	RF	RW	Royaume
Biens	54,3	77,9	76,7	74,3	47,7	76,7	69,0	71,3	43,7	75,0	67,0	69,4
Services	45,7	22,1	23,3	25,7	52,3	23,3	31,0	28,7	56,3	25,0	33,0	30,6
Biens + Services	100,0	100,0	100,0	100,0	100,0	100,0	100,0	100,0	100,0	100,0	100,0	100,0

Source: ICN

¹ A partir de 2008, tous les résultats régionaux sont disponibles (en 2006 et 2007 les données détaillées nécessaires pour la répartition régionale des exportations et importations de services manquent).

Pour les trois régions prises individuellement, la part des biens a également été toujours plus importante que celle des services, tant pour les importations que pour les exportations, à l'exception des exportations réalisées en 2015 par la Région de Bruxelles-Capitale. Pour la deuxième fois consécutive, les services ont représenté plus de la moitié de l'ensemble des exportations bruxelloises. Sur les trois régions, c'est la Région flamande qui a enregistré en 2015 la plus grande part des biens dans la composition de l'ensemble de ses importations (74,9 %) et exportations (75,0 %). Dans toutes les régions, l'importance des services a été croissante au fil des années. Cela a surtout été le cas pour les importations wallonnes.

2. Répartition régionale des importations et exportations belges de biens en 2015

Le présent chapitre expose d'abord les résultats globaux en matière d'importations et d'exportations régionales de biens. Il détaille ensuite les branches d'activité importantes dans les importations et exportations de biens par région.

2.1 Évolutions globales en 2015

Les importations belges de biens ont diminué en 2015 de 239,4 à 229,6 milliards d'euros (-4,1 %). La baisse a été observée dans toutes les régions. C'est dans la Région de Bruxelles-Capitale qu'elle a été la plus forte (-10,7 %). Dans les Régions flamande (-3,1 %) et wallonne (-1,0 %) elle a été plus faible. En 2015, la Région de Bruxelles-Capitale a représenté 15,4 % des importations de biens, la Région flamande 72,0 %, et la Région wallonne 12,6 %. La part de la Région flamande et celle de la Région wallonne ont progressé tant en 2014 qu'en 2015. La part bruxelloise dans les importations de biens n'a cessé de baisser depuis 2011 (18,9 % à l'époque).

Entre 2014 et 2015, les exportations de biens ont diminué de 236,3 à 229,9 milliards d'euros (-2,7 %). Cette baisse a été principalement enregistrée dans la Région de Bruxelles-Capitale (-11,7 %) et, dans une moindre mesure, en Région flamande (-2,3 %). En Région wallonne, en revanche, les exportations de biens ont progressé (+1,1 %).

Les parts par région étaient différents pour les exportations et pour les importations de biens. En 2015, 75,9 % des exportations sont provenues de la Flandre, soit 3,9 points de pourcentage de plus que pour les importations. A suivi la Wallonie, avec une part de 15,4 %, soit 2,8 points de pourcentage de plus que pour les importations. Bruxelles a enregistré la part des exportations la plus faible, 8,8 %, soit 6,6 points de pourcentage de moins que sa part des importations.

TABLEAU 5 IMPORTATIONS DE BIENS PAR RÉGION, 1995-2015

Année	<i>(Millions d'euros)</i>				<i>(Evolution p.r. à l'année précédente)</i>			
	RBC	RF	RW	Royaume	RBC	RF	RW	Royaume
1995	16 912,5	65 266,8	12 641,5	94 820,8	-	-	-	-
1996	18 111,3	68 876,8	12 807,2	99 795,3	7,1	5,5	1,3	5,2
1997	19 668,7	75 598,3	14 504,9	109 771,9	8,6	9,8	13,3	10,0
1998	18 876,4	76 494,2	16 634,5	112 005,1	-4,0	1,2	14,7	2,0
1999	19 833,2	79 649,2	16 004,4	115 486,8	5,1	4,1	-3,8	3,1
2000	25 356,1	96 498,5	19 314,2	141 168,8	27,8	21,2	20,7	22,2
2001	25 568,9	95 526,2	18 409,0	139 504,1	0,8	-1,0	-4,7	-1,2
2002	25 673,5	93 777,3	18 148,2	137 599,0	0,4	-1,8	-1,4	-1,4
2003	27 487,2	93 748,5	18 164,6	139 400,3	7,1	0,0	0,1	1,3
2004	28 952,4	105 841,0	20 588,2	155 381,6	5,3	12,9	13,3	11,5
2005	32 404,4	120 211,2	22 617,3	175 232,9	11,9	13,6	9,9	12,8
2006	35 707,4	128 982,3	26 215,8	190 905,5	10,2	7,3	15,9	8,9
2007	33 874,8	141 764,9	28 157,3	203 797,0	-5,1	9,9	7,4	6,8
2008	40 877,8	148 520,3	31 389,6	220 787,7	20,7	4,8	11,5	8,3
2009	32 911,1	116 280,5	26 597,5	175 789,1	-19,5	-21,7	-15,3	-20,4
2010	38 222,2	138 756,6	29 681,9	206 660,7	16,1	19,3	11,6	17,6
2011	45 189,0	161 558,0	32 437,0	239 184,0	18,2	16,4	9,3	15,7
2012	44 682,9	163 194,4	31 971,7	239 849,0	-1,1	1,0	-1,4	0,3
2013	42 209,5	166 574,9	28 551,0	237 335,4	-5,5	2,1	-10,7	-1,0
2014	39 558,4	170 649,4	29 210,9	239 418,7	-6,3	2,4	2,3	0,9
2015	35 320,1	165 401,9	28 910,2	229 632,2	-10,7	-3,1	-1,0	-4,1

Source: ICN

TABLEAU 6 EXPORTATIONS DE BIENS PAR RÉGION, 1995-2015

Jaar	<i>(Millions d'euros)</i>				<i>(Evolution p.r. à l'année précédente)</i>			
	RBC	RF	RW	Royaume	RBC	RF	RW	Royaume
1995	10 239,0	73 237,2	16 938,3	100 414,5	-	-	-	-
1996	10 656,1	76 402,6	16 920,6	103 979,3	4,1	4,3	-0,1	3,6
1997	10 812,7	85 653,1	18 789,1	115 254,9	1,5	12,1	11,0	10,8
1998	10 742,4	86 657,6	20 572,7	117 972,7	-0,7	1,2	9,5	2,4
1999	12 118,7	91 110,1	19 769,1	122 997,9	12,8	5,1	-3,9	4,3
2000	15 538,6	106 030,0	24 029,6	145 598,2	28,2	16,4	21,6	18,4
2001	14 919,9	106 636,4	24 292,5	145 848,8	-4,0	0,6	1,1	0,2
2002	15 545,6	110 846,0	24 930,5	151 322,1	4,2	3,9	2,6	3,8
2003	16 823,8	110 008,0	25 292,2	152 124,0	8,2	-0,8	1,5	0,5
2004	18 204,5	120 070,2	27 471,6	165 746,3	8,2	9,1	8,6	9,0
2005	19 232,6	132 612,0	29 987,7	181 832,3	5,6	10,4	9,2	9,7
2006	21 105,9	142 898,2	34 445,4	198 449,5	9,7	7,8	14,9	9,1
2007	21 279,9	153 915,3	36 289,7	211 484,9	0,8	7,7	5,4	6,6
2008	23 450,9	154 594,1	38 321,3	216 366,3	10,2	0,4	5,6	2,3
2009	18 534,9	123 981,2	33 146,3	175 662,4	-21,0	-19,8	-13,5	-18,8
2010	21 251,5	147 574,2	35 723,6	204 549,3	14,7	19,0	7,8	16,4
2011	23 993,4	170 446,2	39 037,0	233 476,6	12,9	15,5	9,3	14,1
2012	23 864,4	173 746,6	37 316,8	234 927,8	-0,5	1,9	-4,4	0,6
2013	24 255,7	175 145,0	35 267,6	234 668,3	1,6	0,8	-5,5	-0,1
2014	22 781,3	178 567,9	34 990,4	236 339,6	-6,1	2,0	-0,8	0,7
2015	20 120,1	174 442,7	35 358,8	229 921,6	-11,7	-2,3	1,1	-2,7

Source: ICN

En 2015, les exportations nettes de biens enregistrées au niveau du Royaume ont été à nouveau positives (0,3 milliard d'euros), ce qui n'avait plus été le cas depuis l'éclatement de la crise économique et financière en 2008. Toutes les régions ont contribué positivement à l'amélioration observée entre 2014 et 2015. En 2015, le solde négatif de la Région de Bruxelles-Capitale s'est réduit pour la quatrième année consécutive, pour s'établir à -15,2 milliards d'euros. En 2015, la Région flamande et la Région wallonne ont vu leur solde positif se redresser, après avoir enregistré une chute en 2014, pour se monter respectivement à 9,0 et 6,4 milliards d'euros.

GRAPHIQUE 4 EXPORTATIONS NETTES DE BIENS PAR RÉGION, 1995-2015

(Milliards d'euros)

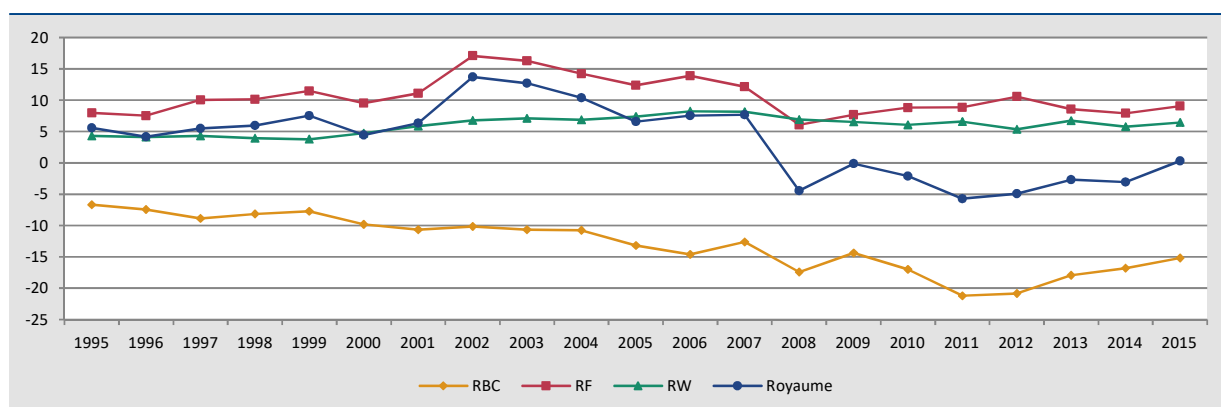

Source: ICN

2.2 Importations et exportations de biens par region et par branche d'activite A38 en 2015

Dans la Région de Bruxelles-Capitale, la branche d'activité 'raffinage de pétrole'¹ et le commerce ont représenté en 2015 trois quarts des exportations et des importations. Contrairement aux deux autres régions, la 'distribution d'électricité, de gaz, de vapeur et d'air conditionné' a elle aussi largement contribué aux importations.

En 2015, ces branches d'activité ont livré les contributions négatives les plus importantes à la croissance des exportations de biens à Bruxelles. Du côté des importations, la contribution du commerce est demeurée quasiment neutre. La baisse qui y a été observée a été principalement imputable aux deux autres branches d'activité, mais surtout au 'raffinage de pétrole'.

En Région flamande, les grands importateurs et exportateurs au sein de l'industrie en 2015 ont été principalement les industries alimentaire et chimique, la métallurgie et les branches 'fabrication de matériels de transport' et 'raffinage de pétrole'. Le commerce a lui aussi représenté une part importante des exportations et surtout des importations de biens.

En 2015, la baisse tant des importations que des exportations de biens a été principalement imputable à l'industrie. Dans les deux cas, cette baisse n'a été que légèrement compensée par des contributions positives provenant principalement du commerce et des divers services aux entreprises (MA).

En Région wallonne, les principales branches d'activité industrielles importatrices et exportatrices en 2015 ont été l'industrie alimentaire, la chimie, l'industrie pharmaceutique et la métallurgie. La part du commerce dans les exportations totales de biens (25 %) a été largement inférieure à celle enregistrée dans les deux autres régions. Du côté des importations, le commerce a revêtu une importance similaire à celle observée dans les deux autres régions.

¹ Il existe à Bruxelles une entreprise qui est propriétaire des biens achetés et vendus mais qui confie le traitement des matières premières à une entreprise du même groupe établie dans un autre arrondissement et opérant sous contrat de travail à façon.

La hausse des exportations de biens en Région wallonne en 2015 a été due principalement à l'industrie pharmaceutique et au commerce. Les contributions négatives les plus importantes sont provenues de la métallurgie, de la 'fabrication de machines, d'équipements et d'outils' et de l'industrie alimentaire. Les importations wallonnes de biens ont affiché une évolution légèrement baissière. Les principales contributions négatives à la croissance sont provenues de la branche d'activité 'raffinage de pétrole', de la métallurgie et de la branche d'activité 'transports et entreposage'. La croissance a été principalement soutenue par le commerce et par la branche 'recherche-développement scientifique'.

TABLEAU 7 PART DE L'INDUSTRIE ET DU COMMERCE DANS LES EXPORTATIONS TOTALES DE BIENS PAR RÉGION, 2015 (%)

2015	A38	Exportations			Importations		
		RBC	RF	RW	RBC	RF	RW
Industrie, dont	C	51,4	56,8	69,1	32,8	41,5	43,3
Fabrication de denrées alimentaires, de boissons et de produits à base de tabac	CA	3,9	8,9	9,8	1,9	6,7	6,5
Cokéfaction et raffinage	CD	33,9	4,8	0,2	24,7	5,4	0,4
Industrie chimique	CE	0,9	13,3	10,4	0,6	7,4	7,8
Industrie pharmaceutique	CF	0,7	3,5	14,9	0,7	2,6	3,4
Métallurgie et fabrication de produits métalliques	CH	1,6	7,4	13,1	0,7	6,0	10,4
Fabrication de machines et équipements	CK	0,3	3,4	2,7	0,1	1,7	2,1
Fabrication de matériels de transport	CL	9,4	6,0	2,4	3,6	5,1	1,7
Production et distribution d'électricité, de gaz, de vapeur et d'air conditionné	DD	3,7	1,9	0,1	12,6	1,8	0,9
Commerce; réparation d'automobiles et de motocycles	GG	40,1	36,5	25,2	49,6	51,2	47,1

Source: ICN

TABLEAU 8 BRANCHES D'ACTIVITÉ AYANT LA PLUS FORTE INCIDENCE SUR LA CROISSANCE DES IMPORTATIONS ET DES EXPORTATIONS DE BIENS PAR RÉGION, 2015 (points de pourcentage)

2015	A38	Exportations			Importations		
		RBC	RF	RW	RBC	RF	RW
Industrie, dont	C	-3,43	-2,78	-0,46	-9,80	-2,85	-0,74
Fabrication de denrées alimentaires, de boissons et de produits à base de tabac	CA	0,34	0,29	-0,72	0,02	0,36	-0,01
Cokéfaction et raffinage	CD	-2,90	-1,24	-0,09	-9,51	-2,00	-0,57
Industrie chimique	CE	-0,17	-0,61	-0,26	-0,06	-0,60	0,28
Industrie pharmaceutique	CF	-0,64	0,37	2,66	-0,23	0,58	0,09
Métallurgie et fabrication de produits métalliques	CH	0,04	-0,32	-1,88	0,01	-0,32	-0,72
Fabrication de machines et équipements	CK	0,00	0,03	-0,82	-0,02	-0,11	-0,32
Fabrication de matériels de transport	CL	0,22	-1,36	-0,39	0,07	-0,80	-0,17
Production et distribution d'électricité, de gaz, de vapeur et d'air conditionné	DD	-4,64	-0,26	0,03	-0,85	-0,44	0,30
Commerce; réparation d'automobiles et de motocycles	GG	-2,73	0,31	1,47	-0,10	0,28	0,73
Transports et entreposage	HH	-1,56	0,14	-0,29	0,21	-0,16	-0,94
Activités juridiques, comptables, de gestion, d'architecture, d'ingénierie, de contrôle et d'analyses techniques	MA	0,16	0,21	0,12	-0,41	0,18	0,08
Recherche-développement scientifique	MB	0,00	0,00	0,15	0,00	0,00	0,83
p.m. Croissance totale (%)		-11,68	-2,31	1,05	-10,71	-3,08	-1,03

Source: ICN

3. Répartition régionale des importations et exportations belges de services en 2015

Le présent chapitre expose les résultats relatifs aux importations et exportations régionales de services réparties en fonction de la localisation de l'importateur ou de l'exportateur¹.

3.1 Évolutions globales en 2015

Entre 2014 et 2015, les importations belges de services ont augmenté de façon dynamique, passant de 88,8 à 96,3 milliards d'euros (+8,4 %). Au niveau des régions, la hausse a été très marquée en Région wallonne (+24,2 %). Les importations de services ont également progressé en Région flamande (+9,4 %). Dans la Région de Bruxelles-Capitale, elles se sont repliées (-4,3 %), et ce pour la première fois depuis 2009.

En 2015, la part de la Région de Bruxelles-Capitale dans les importations belges de services s'est élevée à 22,7 %, tandis que celle de la Région flamande s'est montée à 57,6 % et que celle de la Région wallonne s'est établie à 19,7 %. La part de la Région wallonne a été orientée à la hausse ces dernières années, au détriment, principalement, de celle de la Région de Bruxelles-Capitale.

TABLEAU 9 IMPORTATIONS DE SERVICES PAR RÉGION, 1995-2015

Jaar	<i>(Millions d'euros)</i>				<i>(Evolution p.r. à l'année précédente)</i>			
	RBC	RF	RW	Royaume	RBC	RF	RW	Royaume
1995	6 592,0	13 478,6	3 663,8	23 734,4	-	-	-	-
1996	6 292,9	14 489,9	3 841,3	24 624,1	-4,5	7,5	4,8	3,7
1997	6 618,0	16 306,0	3 947,1	26 871,1	5,2	12,5	2,8	9,1
1998	6 870,3	17 608,6	4 413,8	28 892,7	3,8	8,0	11,8	7,5
1999	7 859,7	18 886,3	4 543,7	31 289,7	14,4	7,3	2,9	8,3
2000	9 311,1	22 856,9	5 407,9	37 575,9	18,5	21,0	19,0	20,1
2001	10 908,9	23 789,7	5 667,0	40 365,6	17,2	4,1	4,8	7,4
2002	10 788,7	23 661,5	6 221,1	40 671,3	-1,1	-0,5	9,8	0,8
2003	10 945,2	23 131,9	5 698,0	39 775,1	1,5	-2,2	-8,4	-2,2
2004	10 617,6	24 226,2	5 931,7	40 775,5	-3,0	4,7	4,1	2,5
2005	11 656,5	24 575,6	6 120,1	42 352,2	9,8	1,4	3,2	3,9
2006				44 234,9				4,4
2007				50 162,3				13,4
2008	16 400,7	35 118,5	8 156,0	59 675,2				19,0
2009	16 061,7	33 502,2	8 494,2	58 058,1	-2,1	-4,6	4,1	-2,7
2010	16 720,6	39 527,1	9 645,4	65 893,1	4,1	18,0	13,6	13,5
2011	17 567,9	40 404,9	10 367,0	68 339,8	5,1	2,2	7,5	3,7
2012	20 271,7	44 767,4	11 657,4	76 696,5	15,4	10,8	12,4	12,2
2013	20 576,7	45 357,6	12 518,1	78 452,4	1,5	1,3	7,4	2,3
2014	22 798,8	50 699,9	15 282,3	88 781,0	10,8	11,8	22,1	13,2
2015	21 824,3	55 472,7	18 984,9	96 281,9	-4,3	9,4	24,2	8,4

Source: ICN

En 2015, les exportations belges de services sont passées de 94,4 à 101,6 milliards d'euros (+7,6 %). Comme pour les importations, la Région wallonne a affiché la hausse la plus considérable (+10,1 %). Les exportations de services des déclarants établis dans la Région de Bruxelles-Capitale (+4,0 %) et en Région flamande (+8,5 %) ont également augmenté.

En 2015, 25,5 % des exportations belges de services sont provenus de la Région de Bruxelles-Capitale. La part de la Région flamande a été de 57,3 %, tandis que celle de la Région wallonne s'est chiffrée à 17,2 %.

¹ En raison d'un manque d'informations détaillées pour les années 2006 et 2007, il n'a pas été possible de procéder à une répartition régionale pour ces années (cf. ci-dessus, commentaire liminaire).

TABLEAU 10 EXPORTATIONS DE SERVICES PAR RÉGION, 1995-2015

Jaar	<i>(Millions d'euros)</i>				<i>(Evolution p.r. à l'année précédente)</i>			
	RBC	RF	RW	Royaume	RBC	RF	RW	Royaume
1995	6 800,2	15 326,2	3 343,8	25 470,2	-	-	-	-
1996	6 975,5	15 907,4	3 659,2	26 542,1	2,6	3,8	9,4	4,2
1997	7 522,3	17 917,6	3 692,4	29 132,3	7,8	12,6	0,9	9,8
1998	7 806,6	19 050,7	3 829,9	30 687,2	3,8	6,3	3,7	5,3
1999	8 556,0	19 913,8	4 589,5	33 059,3	9,6	4,5	19,8	7,7
2000	10 275,5	24 385,5	5 293,0	39 954,0	20,1	22,5	15,3	20,9
2001	11 982,2	25 199,7	5 733,4	42 915,3	16,6	3,3	8,3	7,4
2002	11 909,8	23 948,9	6 230,4	42 089,1	-0,6	-5,0	8,7	-1,9
2003	12 011,2	24 100,1	5 642,2	41 753,5	0,9	0,6	-9,4	-0,8
2004	12 022,4	26 357,6	6 076,5	44 456,5	0,1	9,4	7,7	6,5
2005	13 162,1	27 296,8	6 713,3	47 172,2	9,5	3,6	10,5	6,1
2006				48 870,1				3,6
2007				55 635,7				13,8
2008	16 438,7	39 865,4	9 505,9	65 810,0				18,3
2009	17 586,5	38 784,8	9 705,8	66 077,1	7,0	-2,7	2,1	0,4
2010	19 190,7	44 110,7	11 263,0	74 564,4	9,1	13,7	16,0	12,8
2011	19 129,9	44 920,0	11 958,9	76 008,8	-0,3	1,8	6,2	1,9
2012	21 187,5	49 260,0	13 559,9	84 007,4	10,8	9,7	13,4	10,5
2013	22 745,6	48 961,9	14 284,6	85 992,1	7,4	-0,6	5,3	2,4
2014	24 878,9	53 661,0	15 857,0	94 396,9	9,4	9,6	11,0	9,8
2015	25 875,5	58 242,4	17 452,1	101 570,0	4,0	8,5	10,1	7,6

Source: ICN

En 2015, les exportations nettes de services se sont élevées à 5,3 milliards d'euros, soit une légère diminution par rapport aux 5,6 milliards d'euros enregistrés en 2014. La Région de Bruxelles-Capitale a dégagé le solde positif le plus marqué (4,1 milliards d'euros), suivie par la Région flamande (2,8 milliards d'euros), qui a toutefois affiché une tendance baissière depuis 2010. Les exportations nettes de services de la Région wallonne se sont avérées négatives (-1,5 milliard d'euros) pour la première fois depuis longtemps (cf. ci-dessous, point 3.2.).

GRAPHIQUE 5 EXPORTATIONS NETTES DE SERVICES PAR RÉGION, 1995-2015

(Milliards d'euros)

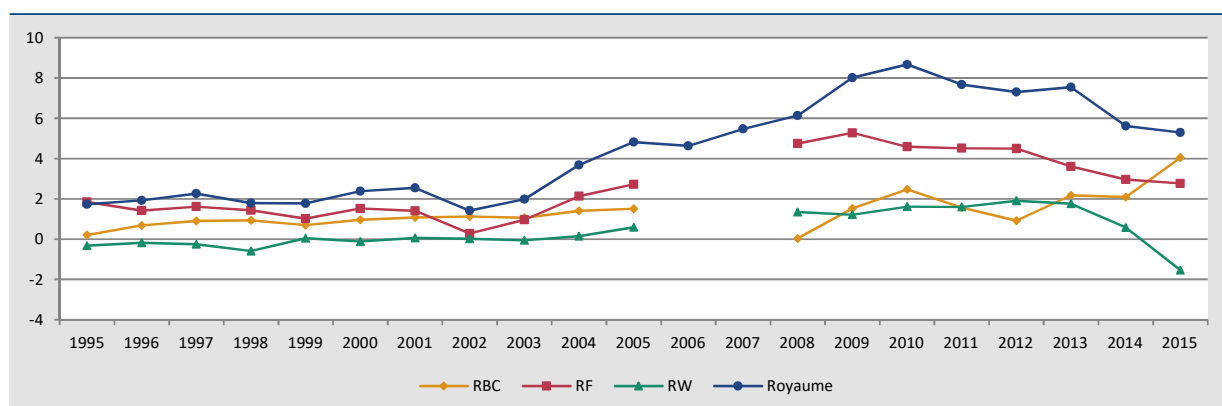

Source: ICN

3.2 Importations et exportations de services par branche d'activité A21¹ et par région en 2015

Dans la Région de Bruxelles-Capitale, le commerce, l'information et communication, les 'activités financières et d'assurance' et les services spécialisés (M) ont essentiellement contribué aux importations et aux exportations de services.

Plusieurs branches d'activité, 'information et communication' et 'activités financières et d'assurance' en tête, ont participé positivement à la hausse des exportations de services en 2015, tandis que les services spécialisés ont exercé la principale influence négative. Le recul des importations de services a surtout été imputable au commerce, aux services spécialisés et aux 'activités de services administratifs et de soutien'. La contribution positive la plus significative est venue de la branche d'activité 'information et communication'.

TABLEAU 11 PART DES BRANCHES D'ACTIVITÉ LES PLUS IMPORTANTES DANS LES EXPORTATIONS ET IMPORTATIONS TOTALES DE SERVICES PAR RÉGION, 2015
(%)

2015	A21	Exportations			Importations		
		RBC	RF	RW	RBC	RF	RW
Industrie, y compris l'industrie extractive	B + C	4,6	18,8	24,5	4,9	21,0	41,1
Commerce; réparation d'automobiles et de motocycles	G	11,0	15,3	10,6	14,9	18,7	6,4
Transports et entreposage	H	4,3	32,3	14,8	4,8	21,2	7,0
Information et communication	J	13,3	5,3	4,4	16,7	3,7	1,5
Activités financières et d'assurance	K	23,0	3,4	24,6	18,0	2,5	10,3
Activités spécialisées, scientifiques et techniques	M	26,8	10,8	6,6	22,7	6,8	4,6
Dépenses de consommation finale des ménages	P.3	0,0	0,0	0,0	5,6	15,7	19,8

Source: ICN

TABLEAU 12 BRANCHES D'ACTIVITÉ AYANT LA PLUS FORTE INCIDENCE SUR LA CROISSANCE DES IMPORTATIONS ET DES EXPORTATIONS DE SERVICES PAR RÉGION, 2015
(points de pourcentage)

2015	A21	Exportations			Importations		
		RBC	RF	RW	RBC	RF	RW
Industrie, y compris l'industrie extractive	B + C	0,86	3,78	-1,41	0,43	1,63	25,80
Construction	F	-0,07	-0,88	-0,09	-0,05	0,52	-0,39
Commerce; réparation d'automobiles et de motocycles	G	0,66	0,48	1,05	-1,38	3,39	1,68
Transports et entreposage	H	0,66	3,13	5,28	-0,06	2,29	0,39
Information et communication	J	1,78	0,49	1,11	2,54	0,40	0,07
Activités financières et d'assurance	K	1,85	0,12	2,14	0,79	-0,10	4,17
Activités spécialisées, scientifiques et techniques	M	-3,13	0,52	-1,24	-4,70	1,98	-4,13
Activités de services administratifs et de soutien	N	0,71	0,06	2,44	-2,79	-0,59	-3,43
Dépenses de consommation finale des ménages	P.3	0,00	0,00	0,00	-0,31	-0,03	0,39
Croissance totale (%)		4,01	8,54	10,06	-4,27	9,41	24,23

Source: ICN

En Région flamande, l'industrie, le commerce, les 'transports et entreposage' ainsi que les services spécialisés (M) ont représenté les plus grandes parts des importations et des exportations de services. Une large proportion des importations a également été attribuable aux dépenses de consommation finale des particuliers.

¹ Pour des raisons de confidentialité, les résultats des branches d'activité pour les importations et les exportations de services sont disponibles à un niveau moins détaillé que pour celles des biens.

En 2015, l'augmentation des exportations de services en Flandre a essentiellement été portée par l'industrie et par les 'transports et entreposage'. Seule la construction a fourni une contribution sensiblement négative. En ce qui concerne les importations, l'industrie, le commerce, les 'transports et entreposage' ainsi que les services spécialisés (M) ont tiré la croissance vers le haut.

En Région wallonne, c'étaient surtout l'industrie et les 'activités financières et d'assurance' qui ont importé des services. S'agissant des exportations, le commerce et les 'transports et entreposage' représentaient également une part importante, à l'instar des dépenses de consommation finale des particuliers du côté des importations.

La forte croissance des exportations en 2015 en Wallonie a été soutenue par différentes branches d'activité, dont les principales ont été les 'transports et entreposage', les 'activités de services administratifs et de soutien' et les 'activités financières et d'assurance'. La progression des exportations a surtout été pénalisée par l'industrie et par les services spécialisés (M). L'accélération encore plus marquée des importations de services en 2015 a essentiellement été imputable à l'industrie. Les 'activités financières et d'assurance' ont elles aussi apporté une belle contribution positive à cette expansion. Cette intensification très nette des importations en 2015 s'explique en partie par des achats considérables effectués par deux grandes entreprises (l'acquisition de droits de propriété intellectuelle par une entreprise de l'industrie, d'une part, et l'achat de services de gestion d'une entreprise liée non résidente, d'autre part). Les contributions négatives les plus importantes sont venues des services spécialisés (M) et des 'activités de services administratifs et de soutien'.

4. Modifications méthodologiques par rapport à la publication précédente

La présente publication a mis l'accent sur l'ajout des résultats pour les années 2014 et 2015 et sur la révision pour l'année 2013. Les modifications méthodologiques ont été limitées. Quelques adaptations ont néanmoins été nécessaires, soit parce que de nouvelles données ont été disponibles (diamant, navigation intérieure), soit en vue d'un meilleur alignement sur les comptes nationaux (attribution des importations de services aux dépenses de consommation finale) et sur la balance des paiements (avitaillement).

4.1 Diamant

Pour la période 1995-2010, les importations et les exportations de diamants – intégralement déclarées par l' 'Antwerp World Diamond Centre' (AWDC) – ont été affectées à l'arrondissement d'Anvers et réparties entre les branches d'activité SUT 32A (travail des pierres précieuses) et 46A (commerce de gros) sur la base de déclarations du SPF Économie – service Licences. Pour la période 2011-2014, les informations complètes permettant d'attribuer les importations et les exportations de diamants aux branches d'activité n'étaient plus disponibles. Les données des douanes pour les premiers mois de 2011 ont servi de clé de répartition pour l'ensemble de l'année 2011. Des déclarations détaillées n'étant plus disponibles pour les années 2012, 2013 et 2014, il a été décidé d'utiliser également la clé de répartition de 2011 pour ces années. Étant donné que la part du commerce, d'une part, et du travail des pierres précieuses, d'autre part, dans les importations et les exportations est restée relativement stable tout au long de la période, cela n'a pas posé de problème méthodologique.

Depuis 2015, les déclarations détaillées des importations et des exportations de diamants sont toutefois à nouveau disponibles grâce au système PLDA ('PaperLess Douanes et Accises').

L'utilisation des données PLDA permet de baser la clé de répartition sur l'ensemble des mouvements transfrontaliers de diamants, c'est-à-dire tant sur la déclaration de l'AWDC que sur les autres déclarations relatives aux diamants. Cette base élargie améliore la qualité de la clé.

La clé de répartition obtenue pour 2015 sur la base des données PLDA est proche de celle utilisée dans le passé pour ce qui est des branches d'activité. En ce qui concerne l'allocation géographique, la majeure partie du secteur diamantaire reste située à Anvers. Les importations et les exportations de la branche d'activité 'commerce de gros' (46A) peuvent donc y être affectées comme auparavant. S'agissant de la branche d'activité 'travail des pierres précieuses' (32A), les importations et les exportations sont réparties entre les arrondissements d'Anvers et de Malines à partir de 2015. En effet, Malines représente à présent une part substantielle de cette dernière. Les chiffres de 2016 ressemblent à ceux de 2015.

Les clés de répartition de 2011 et de 2015 ne présentant aucune différence significative, celles de 2013 et de 2014 n'ont pas été adaptées.

4.2 Avitaillement

Lors de l'élaboration de la répartition régionale actuelle des importations et des exportations de biens, il a été constaté que, dans le passé, une partie des exportations d'avitaillement avait été comptabilisée deux fois. Cela a maintenant été rectifié pour les années 2013, 2014 et 2015. La période 2008-2012 sera adaptée lors de la révision occasionnelle de 2019.

Cela a surtout eu une influence sur les exportations de l'arrondissement d'Anvers et de la branche d'activité 'commerce de gros' (46A), qui se voyait auparavant attribuer environ trois quarts de l'excédent d'exportations (cf. ci-dessous pour l'incidence exacte pour l'année 2013 révisée).

4.3 Navigation intérieure

Jusqu'à la publication précédente, les petites déclarations (depuis 2010) liées aux importations et les exportations de bateaux de navigation intérieure étaient exclues de la clé de répartition régionale et ventilées comme les importations et les exportations connues.

À partir de la présente publication, une clé de répartition est établie pour la répartition régionale de celles-ci, sur la base des informations du registre naval (le numéro de TVA de l'importateur (acquéreur) ou de l'exportateur (vendeur) et la valeur de la transaction). Ces informations étant parfois incomplètes et les montants y figurant ne correspondant pas toujours à ceux mentionnés dans les déclarations d'importations et d'exportations, il subsiste un résidu non répartissable. Le montant qui ne peut être affecté est toujours ventilé comme le total des importations et des exportations connues.

4.4 Importations attribuées aux dépenses de consommation finale

Il existe une différence conceptuelle entre les dépenses de consommation finale des résidents à l'étranger (P.33) dans les comptes nationaux et les importations de services affectées aux dépenses de consommation finale (P.3) dans les comptes régionaux. L'estimation des dépenses de consommation finale des résidents à l'étranger porte sur les importations résultant de voyages privés. Les importations de services attribuées aux dépenses de consommation finale comprennent, outre les voyages privés, une partie des importations de services d'intermédiation financière indirectement mesurés (SIFIM), des importations de services financiers d'organismes de placement collectif (OPC) et des importations de services de prostitution.

Compte tenu de cette différence conceptuelle, il est logique que les importations de services affectées aux dépenses de consommation finale soient supérieures au montant attribué aux dépenses de consommation finale des résidents à l'étranger dans les comptes nationaux.

S'agissant des voyages privés, les montants doivent néanmoins correspondre dans les deux concepts, ce qui n'a pas toujours été le cas dans le passé. Dans la présente campagne, les deux concepts ont été encore davantage mis en correspondance du fait de l'ajout, dans les comptes régionaux, des billets d'avion achetés par des ménages résidents auprès de compagnies aériennes non résidentes. Dans le passé, rien de particulier n'était fait à cet égard dans les comptes régionaux. Les importations de billets d'avion étaient considérées comme consommation intermédiaire (P.2) de la branche 51A (transports aériens) ou de la branche 79A (tour-opérateurs et agences de voyages), et non comme consommation finale (P.3). Cela a été adapté dans la présente publication.

5. Incidence de la révision sur la répartition régionale des importations et exportations de biens et de services pour l'année 2013

Seuls les résultats pour l'année 2013 ont été modifiés, par rapport à la version précédente de la répartition régionale des importations et des exportations belges de biens et de services.

5.1 Importations et exportations de biens

Au niveau du Royaume, les importations de biens pour l'année 2013 ont été revues à la baisse (-2,4 milliards d'euros). Les chiffres ont également été ajustés vers le bas en Wallonie (-3,9 milliards d'euros). À Bruxelles (+0,16 milliard d'euros) et en Flandre (+1,3 milliard d'euros), les résultats ont été adaptés à la hausse.

En ce qui concerne les exportations de biens, les chiffres pour 2013 au niveau du Royaume ont été corrigés à la baisse (-2,5 milliards d'euros). Il en a été de même en Wallonie (-2,1 milliards d'euros) et à Bruxelles (-0,9 milliard d'euros). En Flandre, les résultats ont fait l'objet d'un ajustement haussier (+0,5 milliard d'euros).

Tant pour les importations que pour les exportations, les modifications ont principalement été opérées dans les déclarations de base des déclarants ordinaires et des représentants fiscaux. En outre, une série de corrections ponctuelles ont été effectuées afin d'éliminer les flux du travail à façon. L'incidence de ces dernières s'est essentiellement manifestée en Wallonie, car plusieurs grands déclarants faisant l'objet de corrections pour le travail à façon y sont établis. S'agissant des exportations, l'avitaillement a lui aussi exercé une influence, du fait de la correction de la double comptabilisation du passé. Cela a principalement eu des conséquences sur l'arrondissement d'Anvers ; par conséquent, la révision est surtout visible en Flandre.

TABLEAU 13 RÉVISION DES IMPORTATIONS DE BIENS POUR L'ANNÉE 2013

	Révision totale (%)	Dont (points de pourcentage)	
		Déclarants normaux	Représentants fiscaux
Bruxelles	0,4	-0,6	-0,1
Flandre	0,8	-0,3	-0,2
Wallonie	-12,0	-10,4	-2,0
Belgique	-1,0	-1,7	-0,4

Source: ICN

TABLEAU 14 RÉVISION DES EXPORTATIONS DE BIENS POUR L'ANNÉE 2013

	Révision totale (%)	Dont (points de pourcentage)		
		Déclarants normaux	Représentants fiscaux	Avitaillement
Bruxelles	-3,5	0,0	-4,2	-0,1
Flandre	0,3	-0,4	0,6	-0,9
Wallonie	-5,6	-4,6	-1,5	-0,2
Belgique	-1,0	-1,0	-0,2	-0,7

Source: ICN

5.2 Importations de services

Au niveau du Royaume, les importations de services pour l'année 2013 ont été revues à la hausse (+0,5 milliard d'euros). Cela a également été le cas en Flandre (+0,45 milliard d'euros) et en Wallonie (+0,15 milliard d'euros). À Bruxelles, l'ajustement a été négligeable.

Le transport aérien de personnes, les autres transports de marchandises, les autres voyages d'affaires, les voyages privés et les services d'intermédiation financière indirectement mesurés (SIFIM) ont principalement contribué à la révision.

Le déplacement des billets d'avion de la consommation intermédiaire par le transport aérien aux dépenses de consommation finale de voyages privés au sein de la répartition régionale ressort nettement. La modification des rubriques 'autres voyages professionnels' (déplacement d'une croissance anormale du poste 'voyages privés' vers le poste 'autres voyages professionnels') et 'SIFIM' (nouvelle méthodologie) a découlé de changements dans les comptes nationaux. Les autres transports de personnes reposent entièrement sur les résultats des enquêtes. À cet égard, des déclarations tardives maintenant intégrées ont influencé la répartition régionale.

TABLEAU 15 RÉVISION DES IMPORTATIONS DE SERVICES POUR L'ANNÉE 2013¹

	Révision totale (%)	Dont (points de pourcentage)				
		Transport aérien de personnes	Autres transport de biens	Autres voyages professionnels	Voyages touristique privé	SIFIM
Bruxelles	-0,2	-0,6	-0,5	0,0	0,3	0,1
Flandre	1,0	-0,5	0,2	0,7	0,3	-0,2
Wallonie	1,2	-0,1	0,2	0,9	0,1	-0,5
Belgique	0,7	-0,5	0,0	0,6	0,3	-0,1

Source: ICN

¹ Il y a environ 50 rubriques au total, dont une grande partie n'a qu'une incidence limitée aux chiffres (entre -0,1 et +0,1 point de pourcentage).

5.3 Exportations de services

Au niveau du Royaume, les exportations de services pour l'année 2013 ont été revues à la hausse (+0,5 milliard d'euros). Cela a également été le cas en Flandre (+0,4 milliard d'euros) et à Bruxelles (+0,15 milliard d'euros). En Wallonie, l'ajustement a été négligeable.

Le travail à façon, les autres transports de marchandises, les voyages pour raison de santé et les SIFIM sont les rubriques qui ont le plus contribué aux révisions. Comme pour les importations de services, il s'est agi, dans le cas des SIFIM, d'une nouvelle méthodologie pour le calcul dans les comptes nationaux, et, dans le cas des autres transports de personnes, de modifications dans les résultats selon les enquêtes.

TABLEAU 16 RÉVISION DES EXPORTATIONS DE SERVICES POUR L'ANNÉE 2013¹

	Révision totale (%)	Dont (points de pourcentage)			
		Travail à façon	Autres transport de biens	Voyages pour raison de santé	SIFIM
Bruxelles	0,7	0,0	-0,7	0,1	0,9
Flandre	0,8	0,2	0,3	0,1	0,2
Wallonie	-0,2	-0,6	0,2	0,3	0,3
Belgique	0,6	0,0	0	0,1	0,4

Source: ICN

¹ Il y a environ 50 rubriques au total, dont une grande partie n'a qu'une incidence limitée aux chiffres (entre -0,1 et +0,1 point de pourcentage).

Tableaux

Introduction

En première place figure la présentation des résultats globaux pour les régions, les provinces et les arrondissements pour la période 2006-2015. Suivent les résultats par branche d'activité selon la nomenclature NACE 2008, avec les possibilités suivantes de combinaison pour les biens:

- régions x 64 branches d'activité,
- provinces x 38 branches d'activité,
- arrondissements x 10 branches d'activité.

S'agissant des services, les données disponibles sont moins détaillées.

En raison de problèmes de confidentialité, il n'est pas possible de publier davantage de détails.

Les combinaisons ci-dessus avec tous les détails des résultats 1995-2015 peuvent être consultées sur le [site de la BNB](#). Une [note méthodologique](#) peut également être consultée au même endroit.

La publication pdf des résultats régionaux comprend une sélection limitée de tableaux et de chiffres, présentés en six séries de tableaux.

La première série comprend un aperçu général par région, province et arrondissement, tant pour les importations que pour les exportations et les exportations nettes, et chaque fois pour les biens, les services et la somme des deux.

Les séries 2 à 6 portent sur la répartition par branche d'activité des importations et exportations, de biens, d'une part, et de services, d'autre part, par région. Les résultats pour les provinces et les arrondissements ne sont publiés que sur le site de la BNB.

Les agrégats respectifs qui sont présentés sont:

- les importations de biens par région (série 2),
- les exportations de biens par région (série 3),
- les importations de services par région (série 4),
- les exportations de services par région (série 5),
- les résultats pour la Communauté germanophone (série 6).

1. Résultats globaux

1.3 EXPORTATIONS NETTES DE BIENS

(millions d'euros)

	2006	2007	2008	2009	2010	2011	2012	2013	2014	2015
Région de Bruxelles-Capitale	-14.601,5	-12.594,9	-17.426,9	-14.376,2	-16.970,7	-21.195,6	-20.818,5	-17.953,8	-16.777,1	-15.200,0
Région flamande	13.915,9	12.150,4	6.073,8	7.700,7	8.817,6	8.888,2	10.552,2	8.570,1	7.918,5	9.040,8
Anvers (province)	5.458,2	5.211,5	2.554,9	5.499,7	7.892,3	7.820,9	8.212,8	8.873,5	6.116,7	6.846,2
Anvers (arrondissement)	1.285,9	843,7	-1.010,6	1.460,1	3.130,1	2.075,2	2.434,3	1.710,5	1.010,9	688,4
Malines	1.263,9	1.153,8	974,6	1.355,8	1.428,4	1.288,3	1.498,0	2.483,7	994,4	2.258,0
Turnhout	2.908,3	3.213,9	2.590,8	2.684,0	3.334,0	4.457,8	4.280,3	4.679,3	4.111,4	3.899,8
Limbourg	4.300,9	4.922,1	4.821,9	2.617,5	2.594,9	2.415,3	2.380,9	2.818,7	2.761,3	2.417,7
Hasselt	2.757,0	3.188,2	3.170,3	1.504,3	1.430,7	1.360,3	1.254,5	1.734,9	1.840,4	1.442,4
Maaseik	930,9	1.056,4	990,2	640,3	612,6	558,9	644,2	477,1	449,4	571,0
Tongres	613,4	677,1	661,5	473,6	551,5	496,1	482,0	606,7	471,5	404,3
Flandre orientale	5.017,1	4.831,6	3.189,1	3.817,2	3.631,6	3.880,1	3.848,1	4.087,8	4.194,1	3.611,5
Alost	-76,5	46,7	-77,6	-396,0	-260,2	-320,3	-373,4	-383,8	-332,2	-389,9
Termonde	523,8	428,9	481,8	491,2	487,4	378,2	803,3	780,5	739,4	898,0
Eeklo	273,8	271,9	233,2	181,7	183,9	2,3	-11,0	6,2	51,5	110,1
Gand	2.591,7	2.573,4	1.463,3	2.427,7	2.343,9	2.954,0	2.607,5	2.931,1	2.844,7	2.069,4
Audenarde	818,2	719,6	760,4	576,8	519,8	531,6	519,5	603,2	465,8	545,2
Saint-Nicolas	885,9	791,8	328,2	535,9	356,3	334,2	302,6	150,6	424,9	378,7
Brabant flamand	-7.232,1	-9.137,4	-9.817,2	-9.100,0	-9.402,2	-9.027,7	-7.459,8	-11.400,1	-9.349,9	-8.410,1
Hal-Vilvorde	-7.521,5	-8.896,6	-9.076,3	-7.816,9	-8.040,8	-8.650,8	-7.177,0	-11.119,2	-8.879,7	-7.312,2
Louvain	289,9	-241,3	-741,0	-1.282,9	-1.362,0	-377,1	-282,4	-280,9	-470,2	-1.097,9
Flandre occidentale	6.371,6	6.323,3	5.325,0	4.866,5	4.102,0	3.799,2	3.570,3	4.190,2	4.196,3	4.575,5
Bruges	61,6	207,8	41,8	-7,1	-29,1	61,1	-274,5	-342,5	-465,0	-243,4
Dixmude	20,9	59,4	56,5	43,3	49,7	37,3	-36,4	-18,1	19,9	28,7
Ypres	1.010,3	991,0	965,4	952,6	917,2	958,9	1.048,3	1.286,3	1.201,8	1.203,0
Courtrai	2.504,4	2.310,6	1.787,8	1.648,9	1.238,4	989,2	1.122,2	1.272,7	1.365,0	1.478,9
Ostende	302,1	380,7	306,5	136,9	174,6	71,3	30,2	-38,3	67,6	123,7
Roulers	677,1	560,2	533,6	548,9	314,5	269,2	257,3	622,6	502,1	472,5
Tielt	1.793,1	1.797,3	1.618,7	1.498,3	1.446,2	1.443,7	1.452,7	1.504,5	1.632,2	1.624,8
Furnes	2,0	15,9	15,1	44,8	-8,9	-31,6	-30,4	-97,0	-127,3	-112,7
Région wallonne	8.229,6	8.132,4	6.931,7	6.548,8	6.041,7	6.600,0	5.345,1	6.716,6	5.779,5	6.448,6
Brabant wallon	769,6	298,9	-18,4	1.051,6	83,2	559,0	-248,2	1.335,8	1.378,9	2.355,3
Hainaut	3.459,7	4.263,3	3.928,3	2.543,3	2.714,9	3.159,8	2.655,5	2.441,4	2.113,1	2.047,3
Ath	140,7	180,7	190,6	136,9	159,6	160,1	181,5	185,4	135,8	134,6
Charleroi	1.975,7	2.154,3	2.240,0	1.394,5	947,4	1.170,0	1.297,2	1.128,6	942,8	720,4
Mons	331,1	311,0	252,5	-32,3	-53,5	96,6	-89,7	142,2	-35,4	39,2
Mouscron	353,1	347,8	382,9	280,6	225,3	292,4	467,0	477,9	572,1	601,8
Soignies	438,1	944,3	585,2	421,5	948,5	971,5	259,0	22,4	19,7	109,7
Thuin	-32,2	-32,1	-38,0	-33,6	-40,1	-47,5	-47,6	-33,9	-27,2	-44,1
Tournai	252,8	358,1	315,7	375,1	527,7	517,2	588,2	518,8	505,3	485,7
Liège (province)	2.834,8	2.417,5	1.940,7	2.153,8	2.350,3	1.987,1	2.246,2	2.010,8	1.659,9	1.444,5
Huy	141,1	170,7	123,5	161,8	216,9	136,5	149,6	196,3	188,5	187,9
Liège (arrondissement)	1.676,1	1.236,2	1.055,5	1.219,4	792,9	740,1	1.128,7	974,2	432,3	180,1
Verviers	778,2	844,7	597,7	595,9	779,9	791,2	814,0	715,3	867,2	915,6
Waremme	239,2	166,3	163,7	176,5	560,5	318,9	153,8	125,0	171,9	160,9
Luxembourg	939,4	955,4	1.000,8	807,4	851,0	882,8	810,5	861,1	716,2	728,8
Arlon	185,0	123,2	223,5	149,0	234,3	271,6	206,7	231,9	25,1	13,1
Bastogne	168,0	182,4	152,0	99,6	106,3	110,7	107,5	91,0	105,7	199,7
Marche-en-Famenne	34,0	22,9	15,0	8,6	-23,8	-38,4	-41,9	-37,8	-27,9	-30,9
Neufchâteau	185,3	214,1	224,8	155,3	179,0	211,7	224,6	255,0	288,5	209,3
Virton	367,3	412,6	384,9	395,1	356,0	327,6	313,6	321,0	324,8	337,6
Namur (province)	226,1	196,9	80,4	-7,2	42,2	11,7	-118,8	67,5	-88,6	-127,3
Dinant	-10,7	-32,3	-52,7	-44,2	-18,6	-58,0	-76,1	-79,5	-120,3	-74,3
Namur (arrondissement)	264,7	270,6	175,8	75,9	107,2	110,2	3,9	205,8	102,1	11,7
Philippeville	-28,0	-41,2	-42,5	-38,9	-46,7	-40,8	-46,3	-58,8	-70,4	-64,7
Le Royaume	7.544,0	7.687,9	-4.421,4	-126,7	-2.111,4	-5.707,4	-4.921,2	-2.667,1	-3.079,1	289,4

Source: ICN

1.4 IMPORTATIONS DE SERVICES

(millions d'euros)

	2006	2007	2008	2009	2010	2011	2012	2013	2014	2015
Région de Bruxelles-Capitale	n.	n.	16.400,7	16.061,7	16.720,6	17.567,9	20.271,7	20.576,7	22.798,8	21.824,3
Région flamande	n.	n.	35.118,5	33.502,2	39.527,1	40.404,9	44.767,4	45.357,6	50.699,9	55.472,7
Anvers (province)	n.	n.	16.215,3	14.938,2	17.631,8	17.663,6	19.842,5	18.381,9	19.956,7	21.298,1
Anvers (arrondissement)	n.	n.	11.587,8	10.114,3	13.055,8	13.124,8	14.199,9	12.484,4	12.682,6	13.063,2
Malines	n.	n.	1.622,5	1.709,6	1.677,2	1.737,7	2.174,3	2.478,7	3.093,3	3.705,4
Turnhout	n.	n.	3.005,0	3.114,3	2.898,8	2.801,1	3.468,3	3.418,8	4.180,8	4.529,5
Limbourg	n.	n.	2.108,0	2.067,0	2.314,1	2.450,8	3.054,3	3.275,4	4.080,5	4.294,6
Hasselt	n.	n.	1.215,7	1.196,3	1.338,5	1.362,2	1.771,4	1.915,1	2.291,7	2.303,9
Maaseik	n.	n.	493,8	478,5	531,5	554,1	673,7	683,2	770,8	801,2
Tongres	n.	n.	398,5	392,2	444,1	534,5	609,2	677,1	1.018,0	1.189,5
Flandre orientale	n.	n.	4.965,4	4.796,4	5.814,0	6.249,2	6.318,9	6.662,3	7.556,5	7.885,7
Alost	n.	n.	609,3	640,8	859,9	927,3	1.006,5	994,8	1.177,6	1.260,1
Termonde	n.	n.	389,0	437,2	563,5	601,8	671,4	756,0	840,3	876,8
Eeklo	n.	n.	139,8	141,9	149,8	182,8	256,2	278,6	302,8	284,5
Gand	n.	n.	2.875,8	2.582,2	3.169,4	3.426,1	3.159,7	3.391,6	3.788,2	3.938,1
Audenarde	n.	n.	304,5	273,5	285,4	285,5	336,5	335,3	422,0	453,4
Saint-Nicolas	n.	n.	647,0	720,8	786,0	825,7	888,6	906,0	1.025,6	1.072,8
Brabant flamand	n.	n.	8.575,2	8.268,7	9.555,3	9.865,1	11.114,2	12.117,4	13.331,7	15.963,6
Hal-Vilvorde	n.	n.	6.822,7	6.385,9	7.231,2	7.658,1	8.585,7	9.339,9	10.316,7	13.004,3
Louvain	n.	n.	1.752,5	1.882,8	2.324,1	2.207,0	2.528,5	2.777,5	3.015,0	2.959,3
Flandre occidentale	n.	n.	3.254,6	3.431,9	4.211,9	4.176,2	4.437,5	4.920,6	5.774,5	6.030,7
Bruges	n.	n.	872,8	916,4	1.351,2	1.142,5	1.159,5	1.464,0	1.392,0	1.522,3
Dixmude	n.	n.	58,4	64,7	71,1	73,1	82,3	88,1	102,4	104,5
Ypres	n.	n.	235,8	257,0	282,9	292,2	300,8	333,6	419,7	459,0
Courtrai	n.	n.	688,4	732,5	851,8	907,9	970,5	1.034,5	1.311,5	1.524,3
Ostende	n.	n.	762,6	782,6	873,1	914,1	982,2	966,0	1.084,7	1.133,9
Roulers	n.	n.	342,2	364,5	425,3	449,1	485,7	558,0	872,6	709,1
Tielt	n.	n.	204,4	222,0	259,5	302,4	355,9	364,0	457,9	450,7
Furnes	n.	n.	90,0	92,2	97,0	94,9	100,6	112,4	133,7	126,9
Région wallonne	n.	n.	8.156,0	8.494,2	9.645,4	10.367,0	11.657,4	12.518,1	15.282,3	18.984,9
Brabant wallon	n.	n.	2.091,4	2.598,5	3.203,0	3.330,4	3.754,0	4.154,1	6.294,5	10.014,6
Hainaut	n.	n.	2.217,2	2.093,0	2.241,6	2.420,6	2.849,6	3.032,9	3.255,5	3.316,1
Ath	n.	n.	98,0	139,2	139,3	156,1	178,5	178,5	199,5	218,9
Charleroi	n.	n.	991,8	855,1	885,2	949,4	1.147,5	1.318,8	1.390,7	1.418,8
Mons	n.	n.	391,4	334,8	374,5	384,1	418,9	419,3	431,8	454,7
Mouscron	n.	n.	109,4	131,3	154,7	156,2	195,8	207,0	240,2	272,4
Soignies	n.	n.	233,9	215,1	242,4	291,5	342,9	326,5	352,5	323,7
Thuin	n.	n.	137,4	149,2	158,1	168,7	201,6	188,7	208,1	195,3
Tournai	n.	n.	255,3	268,3	287,4	314,6	364,4	394,1	432,7	432,3
Liège (province)	n.	n.	2.335,8	2.245,2	2.516,6	2.815,1	3.185,5	3.467,6	3.761,6	3.678,5
Huy	n.	n.	184,4	203,2	220,3	279,9	298,7	300,8	274,7	280,2
Liège (arrondissement)	n.	n.	1.551,0	1.434,7	1.575,8	1.720,3	1.954,3	2.185,0	2.387,2	2.352,6
Verviers	n.	n.	524,0	521,1	618,4	702,2	808,7	861,1	967,7	921,6
Wareme	n.	n.	76,4	86,2	102,1	112,7	123,8	120,7	132,0	124,1
Luxembourg	n.	n.	830,0	880,3	934,6	999,5	1.043,6	1.024,1	1.055,7	1.042,1
Arlon	n.	n.	325,3	353,8	364,1	429,7	401,7	405,2	333,1	324,3
Bastogne	n.	n.	108,8	106,8	135,1	118,7	133,1	130,7	144,9	160,1
Marche-en-Famenne	n.	n.	74,7	75,8	83,0	86,7	97,7	98,4	103,4	100,6
Neufchâteau	n.	n.	120,7	139,3	142,6	157,7	199,5	194,7	211,9	195,6
Virton	n.	n.	200,5	204,6	209,8	206,7	211,6	195,1	262,4	261,5
Namur (province)	n.	n.	681,6	677,2	749,6	801,4	824,7	839,4	915,0	933,6
Dinant	n.	n.	110,7	113,9	119,3	124,2	141,7	147,6	157,5	154,8
Namur (arrondissement)	n.	n.	515,8	504,5	569,4	613,1	610,1	617,3	681,7	702,9
Philippeville	n.	n.	55,1	58,8	60,9	64,1	72,9	74,5	75,8	75,9
Le Royaume	44.234,9	50.162,3	59.675,2	58.058,1	65.893,1	68.339,8	76.696,5	78.452,4	88.781,0	96.281,9

Source: ICN

1.5 EXPORTATIONS DE SERVICES

(millions d'euros)

	2006	2007	2008	2009	2010	2011	2012	2013	2014	2015
Région de Bruxelles-Capitale	n.	n.	16.438,7	17.586,5	19.190,7	19.129,9	21.187,5	22.745,6	24.878,9	25.875,5
Région flamande	n.	n.	39.865,4	38.784,8	44.110,7	44.920,0	49.260,0	48.961,9	53.661,0	58.242,4
Anvers (province)	n.	n.	20.677,2	18.640,5	21.652,6	21.829,3	23.124,0	22.075,5	22.562,1	24.151,2
Anvers (arrondissement)	n.	n.	16.600,0	13.902,4	16.893,3	16.428,5	17.276,6	15.568,0	15.883,9	16.717,4
Malines	n.	n.	1.812,3	1.927,4	2.195,2	2.269,2	2.640,4	3.026,1	3.159,6	3.123,9
Turnhout	n.	n.	2.264,9	2.810,7	2.564,1	3.131,6	3.207,0	3.481,4	3.518,6	4.309,9
Limbourg	n.	n.	1.712,2	1.671,0	1.998,6	2.243,0	2.586,6	2.566,3	3.182,5	3.659,5
Hasselt	n.	n.	951,0	986,2	1.172,0	1.400,4	1.588,8	1.556,9	1.745,9	1.938,2
Maaseik	n.	n.	485,5	441,9	469,2	511,1	572,0	514,3	735,2	828,6
Tongres	n.	n.	275,7	242,9	357,4	331,5	425,8	495,1	701,4	892,7
Flandre orientale	n.	n.	3.972,2	3.992,2	4.781,5	4.926,0	5.385,1	5.408,0	6.133,6	7.066,5
Alost	n.	n.	501,5	551,9	663,2	785,8	716,6	639,4	846,7	829,9
Termonde	n.	n.	232,2	309,0	303,5	358,7	393,8	480,3	460,1	579,3
Eeklo	n.	n.	78,0	92,8	108,4	104,0	125,6	105,9	135,0	120,5
Gand	n.	n.	2.355,8	2.308,8	2.805,8	2.749,9	2.940,8	2.991,1	3.284,3	3.737,1
Audenarde	n.	n.	224,3	149,4	249,5	280,3	282,3	270,3	268,1	315,3
Saint-Nicolas	n.	n.	580,4	580,3	651,1	647,3	926,0	921,0	1.139,4	1.484,4
Brabant flamand	n.	n.	10.332,4	11.292,0	11.596,5	11.517,5	13.484,5	14.540,2	16.365,3	17.843,5
Hal-Vilvorde	n.	n.	8.774,5	8.403,0	8.881,8	8.920,9	10.274,4	11.288,9	12.448,1	14.082,4
Louvain	n.	n.	1.557,9	2.889,0	2.714,7	2.596,6	3.210,1	3.251,3	3.917,2	3.761,1
Flandre occidentale	n.	n.	3.171,4	3.189,1	4.081,5	4.404,2	4.679,8	4.371,9	5.417,5	5.521,7
Bruges	n.	n.	1.332,0	1.243,5	1.736,5	1.839,3	1.864,8	1.747,6	2.140,0	2.137,2
Dixmude	n.	n.	33,6	34,2	40,1	31,1	42,8	35,9	56,5	59,6
Ypres	n.	n.	219,8	190,2	206,9	214,9	266,0	288,0	420,4	456,3
Courtrai	n.	n.	646,4	701,1	942,4	1.103,2	1.257,6	1.028,5	1.197,2	1.238,7
Ostende	n.	n.	445,7	487,9	580,7	555,3	536,8	564,5	768,3	685,6
Roulers	n.	n.	238,4	254,5	269,2	304,4	319,6	320,6	407,4	439,3
Tielt	n.	n.	96,2	116,5	142,5	144,3	160,1	163,8	215,8	249,5
Furnes	n.	n.	159,3	161,2	163,2	211,7	232,1	223,0	211,9	255,5
Région wallonne	n.	n.	9.505,9	9.705,8	11.263,0	11.958,9	13.559,9	14.284,6	15.857,0	17.452,1
Brabant wallon	n.	n.	3.275,1	3.908,6	4.807,1	4.870,8	5.186,3	5.584,4	6.432,0	7.077,4
Hainaut	n.	n.	2.862,1	2.590,3	2.854,5	3.294,2	4.282,4	4.342,7	4.929,4	5.140,7
Ath	n.	n.	107,7	100,2	112,1	123,5	135,0	137,2	167,0	188,0
Charleroi	n.	n.	1.358,0	1.136,9	1.168,3	1.444,5	2.105,8	2.201,7	2.720,2	2.810,6
Mons	n.	n.	473,0	420,2	552,8	617,3	602,7	634,5	713,3	797,6
Mouscron	n.	n.	93,5	96,8	127,3	121,4	150,0	147,1	189,0	218,8
Soignies	n.	n.	451,3	460,2	436,5	496,6	790,2	690,2	504,2	493,2
Thuin	n.	n.	61,6	71,5	81,4	81,9	78,8	81,8	121,0	122,6
Tournai	n.	n.	317,0	304,5	376,1	409,0	419,9	450,2	514,7	509,9
Liège (province)	n.	n.	2.290,0	2.189,4	2.394,9	2.655,2	2.853,1	3.097,4	3.132,7	3.841,5
Huy	n.	n.	81,2	88,4	92,7	149,0	174,8	176,7	168,3	148,3
Liège (arrondissement)	n.	n.	1.645,1	1.641,9	1.732,4	1.950,4	2.033,9	2.291,1	2.270,8	2.947,6
Verviers	n.	n.	512,7	408,5	508,2	486,8	582,8	551,2	610,9	664,2
Waremmes	n.	n.	51,0	50,6	61,6	69,0	61,6	78,4	82,7	81,4
Luxembourg	n.	n.	570,7	497,3	586,9	576,7	634,1	663,4	717,9	714,3
Arlon	n.	n.	261,7	192,0	234,6	242,0	264,0	283,6	232,3	224,1
Bastogne	n.	n.	53,4	54,2	57,5	57,4	53,0	48,6	90,1	102,1
Marche-en-Famenne	n.	n.	83,6	84,7	91,7	94,4	114,5	104,4	116,7	136,0
Neufchâteau	n.	n.	109,1	108,2	133,2	130,8	146,0	149,9	177,5	168,6
Virton	n.	n.	62,9	58,2	69,9	52,1	56,6	76,9	101,3	83,5
Namur (province)	n.	n.	508,0	520,2	619,6	562,0	604,0	596,7	645,0	678,2
Dinant	n.	n.	99,2	95,7	105,2	95,8	107,8	115,1	125,4	132,5
Namur (arrondissement)	n.	n.	379,6	395,4	484,0	433,3	461,8	448,1	487,6	507,1
Philippeville	n.	n.	29,2	29,1	30,4	32,9	34,4	33,5	32,0	38,6
Le Royaume	48.870,1	55.635,7	65.810,0	66.077,1	74.564,4	76.008,8	84.007,4	85.992,1	94.396,9	101.570,0

Source: ICN

1.6 EXPORTATIONS NETTES DE SERVICES

(millions d'euros)

	2006	2007	2008	2009	2010	2011	2012	2013	2014	2015
Région de Bruxelles-Capitale	n.	n.	38,0	1.524,8	2.470,1	1.562,0	915,8	2.168,9	2.080,1	4.051,2
Région flamande	n.	n.	4.746,9	5.282,6	4.583,6	4.515,1	4.492,6	3.604,3	2.961,1	2.769,7
Anvers (province)	n.	n.	4.461,9	3.702,3	4.020,8	4.165,7	3.281,5	3.693,6	2.605,4	2.853,1
Anvers (arrondissement)	n.	n.	5.012,2	3.788,1	3.837,5	3.303,7	3.076,7	3.083,6	3.201,3	3.654,2
Malines	n.	n.	189,8	217,8	518,0	531,5	466,1	547,4	66,3	-581,5
Turnhout	n.	n.	-740,1	-303,6	-334,7	330,5	-261,3	62,6	-662,2	-219,6
Limbourg	n.	n.	-395,8	-396,0	-315,5	-207,8	-467,7	-709,1	-898,0	-635,1
Hasselt	n.	n.	-264,7	-210,1	-166,5	38,2	-182,6	-358,2	-545,8	-365,7
Maaseik	n.	n.	-8,3	-36,6	-62,3	-43,0	-101,7	-168,9	-35,6	27,4
Tongres	n.	n.	-122,8	-149,3	-86,7	-203,0	-183,4	-182,0	-316,6	-296,8
Flandre orientale	n.	n.	-993,2	-804,2	-1.032,5	-1.323,2	-933,8	-1.254,3	-1.422,9	-819,2
Alost	n.	n.	-107,8	-88,9	-196,7	-141,5	-289,9	-355,4	-330,9	-430,2
Termonde	n.	n.	-156,8	-128,2	-260,0	-243,1	-277,6	-275,7	-380,2	-297,5
Eeklo	n.	n.	-61,8	-49,1	-41,4	-78,8	-130,6	-172,7	-167,8	-164,0
Gand	n.	n.	-520,0	-273,4	-363,6	-676,2	-218,9	-400,5	-503,9	-201,0
Audenarde	n.	n.	-80,2	-124,1	-35,9	-5,2	-54,2	-65,0	-153,9	-138,1
Saint-Nicolas	n.	n.	-66,6	-140,5	-134,9	-178,4	37,4	15,0	113,8	411,6
Brabant flamand	n.	n.	1.757,2	3.023,3	2.041,2	1.652,4	2.370,3	2.422,8	3.033,6	1.879,9
Hal-Vilvorde	n.	n.	1.951,8	2.017,1	1.650,6	1.262,8	1.688,7	1.949,0	2.131,4	1.078,1
Louvain	n.	n.	-194,6	1.006,2	390,6	389,6	681,6	473,8	902,2	801,8
Flandre occidentale	n.	n.	-83,2	-242,8	-130,4	228,0	242,3	-548,7	-357,0	-509,0
Bruges	n.	n.	459,2	327,1	385,3	696,8	705,3	283,6	748,0	614,9
Dixmude	n.	n.	-24,8	-30,5	-31,0	-42,0	-39,5	-52,2	-45,9	-44,9
Ypres	n.	n.	-16,0	-66,8	-76,0	-77,3	-34,8	-45,6	0,7	-2,7
Courtrai	n.	n.	-42,0	-31,4	90,6	195,3	287,1	-6,0	-114,3	-285,6
Ostende	n.	n.	-316,9	-294,7	-292,4	-358,8	-445,4	-401,5	-316,4	-448,3
Roulers	n.	n.	-103,8	-110,0	-156,1	-144,7	-166,1	-237,4	-465,2	-269,8
Tielt	n.	n.	-108,2	-105,5	-117,0	-158,1	-195,8	-200,2	-242,1	-201,2
Furnes	n.	n.	69,3	69,0	66,2	116,8	131,5	110,6	78,2	128,6
Région wallonne	n.	n.	1.349,9	1.211,6	1.617,6	1.591,9	1.902,5	1.766,5	574,7	-1.532,8
Brabant wallon	n.	n.	1.183,7	1.310,1	1.604,1	1.540,4	1.432,3	1.430,3	137,5	-2.937,2
Hainaut	n.	n.	644,9	497,3	612,9	873,6	1.432,8	1.309,8	1.673,9	1.824,6
Ath	n.	n.	9,7	-39,0	-27,2	-32,6	-43,5	-41,3	-32,5	-30,9
Charleroi	n.	n.	366,2	281,8	283,1	495,1	958,3	882,9	1.329,5	1.391,8
Mons	n.	n.	81,6	85,4	178,3	233,2	183,8	215,2	281,5	342,9
Mouscron	n.	n.	-15,9	-34,5	-27,4	-34,8	-45,8	-59,9	-51,2	-53,6
Soignies	n.	n.	217,4	245,1	194,1	205,1	447,3	363,7	151,7	169,5
Thuin	n.	n.	-75,8	-77,7	-76,7	-86,8	-122,8	-106,9	-87,1	-72,7
Tournai	n.	n.	61,7	36,2	88,7	94,4	55,5	56,1	82,0	77,6
Liège (province)	n.	n.	-45,8	-55,8	-121,7	-159,9	-332,4	-370,2	-628,9	163,0
Huy	n.	n.	-103,2	-114,8	-127,6	-130,9	-123,9	-124,1	-106,4	-131,9
Liège (arrondissement)	n.	n.	94,1	207,2	156,6	230,1	79,6	106,1	-116,4	595,0
Verviers	n.	n.	-11,3	-112,6	-110,2	-215,4	-225,9	-309,9	-356,8	-257,4
Wareme	n.	n.	-25,4	-35,6	-40,5	-43,7	-62,2	-42,3	-49,3	-42,7
Luxembourg	n.	n.	-259,3	-383,0	-347,7	-422,8	-409,5	-360,7	-337,8	-327,8
Arlon	n.	n.	-63,6	-161,8	-129,5	-187,7	-137,7	-121,6	-100,8	-100,2
Bastogne	n.	n.	-55,4	-52,6	-77,6	-61,3	-80,1	-82,1	-54,8	-58,0
Marche-en-Famenne	n.	n.	8,9	8,9	8,7	7,7	16,8	6,0	13,3	35,4
Neufchâteau	n.	n.	-11,6	-31,1	-9,4	-26,9	-53,5	-44,8	-34,4	-27,0
Virton	n.	n.	-137,6	-146,4	-139,9	-154,6	-155,0	-118,2	-161,1	-178,0
Namur (province)	n.	n.	-173,6	-157,0	-130,0	-239,4	-220,7	-242,7	-270,0	-255,4
Dinant	n.	n.	-11,5	-18,2	-14,1	-28,4	-33,9	-32,5	-32,1	-22,3
Namur (arrondissement)	n.	n.	-136,2	-109,1	-85,4	-179,8	-148,3	-169,2	-194,1	-195,8
Philippeville	n.	n.	-25,9	-29,7	-30,5	-31,2	-38,5	-41,0	-43,8	-37,3
Le Royaume	4.635,2	5.473,4	6.134,8	8.019,0	8.671,3	7.669,0	7.310,9	7.539,7	5.615,9	5.288,1

Source: ICN

1.7 IMPORTATIONS DE BIENS ET SERVICES

(millions d'euros)

	2006	2007	2008	2009	2010	2011	2012	2013	2014	2015
Région de Bruxelles-Capitale	n.	n.	57.278,5	48.972,8	54.942,8	62.756,9	64.954,6	62.786,2	62.357,2	57.144,4
Région flamande	n.	n.	183.638,8	149.782,7	178.283,7	201.962,9	207.961,8	211.932,5	221.349,3	220.874,6
Anvers (province)	n.	n.	81.812,5	65.289,6	80.964,2	91.925,5	94.048,5	92.972,0	96.341,9	91.715,6
Anvers (arrondissement)	n.	n.	56.990,3	43.777,9	56.751,0	66.851,9	67.061,1	65.205,2	65.473,6	59.035,3
Malines	n.	n.	9.387,6	8.694,8	9.203,7	9.438,5	9.769,0	10.347,7	11.864,6	12.184,4
Turnhout	n.	n.	15.434,7	12.816,6	15.009,2	15.635,1	17.218,6	17.419,1	19.003,7	20.495,9
Limbourg	n.	n.	18.257,7	13.543,6	15.627,0	17.549,9	17.388,7	17.441,0	18.831,9	17.763,0
Hasselt	n.	n.	12.438,9	9.145,4	10.387,8	11.548,2	11.229,5	11.291,0	11.642,6	10.480,3
Maaseik	n.	n.	3.109,1	2.575,8	2.830,2	3.164,5	3.084,6	3.001,9	3.199,3	3.378,2
Tongres	n.	n.	2.709,5	1.822,2	2.408,9	2.837,0	3.075,0	3.148,1	3.990,0	3.904,5
Flandre orientale	n.	n.	29.472,8	23.819,8	29.239,8	34.191,1	33.809,7	33.863,5	35.199,5	36.627,9
Alost	n.	n.	3.185,8	3.220,8	3.442,0	3.669,3	3.875,0	4.038,7	4.380,1	4.570,9
Termonde	n.	n.	2.584,0	2.318,5	2.652,3	3.206,2	3.072,1	3.272,0	3.514,3	3.727,1
Eeklo	n.	n.	789,2	741,5	789,1	1.023,6	1.203,2	1.271,3	1.248,7	1.092,4
Gand	n.	n.	16.683,5	12.742,7	16.335,0	19.802,1	19.486,3	19.025,6	19.664,6	20.833,1
Audenarde	n.	n.	1.675,0	1.402,5	1.617,2	1.761,7	1.866,6	1.876,2	2.023,0	2.147,0
Saint-Nicolas	n.	n.	4.555,2	3.393,8	4.404,5	4.728,1	4.306,3	4.379,7	4.368,8	4.257,4
Brabant flamand	n.	n.	36.143,9	31.622,8	34.588,4	38.450,5	42.498,8	46.672,9	49.138,2	52.952,2
Hal-Vilvorde	n.	n.	27.011,9	23.417,2	25.710,1	28.515,7	32.042,5	35.795,3	38.315,0	42.745,9
Louvain	n.	n.	9.132,2	8.205,4	8.878,5	9.935,0	10.456,3	10.877,6	10.823,2	10.206,3
Flandre occidentale	n.	n.	17.952,1	15.507,2	17.864,6	19.846,2	20.216,0	20.983,1	21.837,8	21.815,9
Bruges	n.	n.	3.561,9	3.104,0	3.555,7	3.617,2	3.761,9	4.212,2	4.008,8	3.971,1
Dixmude	n.	n.	364,7	345,3	337,7	366,5	410,7	416,4	411,3	425,0
Ypres	n.	n.	1.210,8	1.107,2	1.266,4	1.425,9	1.386,2	1.569,8	1.562,7	1.674,5
Courtrai	n.	n.	5.133,6	4.318,0	5.216,5	5.762,9	5.751,4	5.876,8	6.329,5	6.599,0
Ostende	n.	n.	1.974,1	1.790,1	1.926,1	2.170,2	2.198,2	2.250,1	2.234,7	2.215,6
Roulers	n.	n.	3.203,2	2.782,7	3.145,7	3.669,8	3.822,4	3.629,0	4.084,8	3.714,2
Tielt	n.	n.	2.156,4	1.739,0	2.093,1	2.478,0	2.500,2	2.556,6	2.701,5	2.724,4
Furnes	n.	n.	347,5	321,0	323,1	355,9	385,4	472,2	504,5	492,1
Région wallonne	n.	n.	39.545,6	35.091,7	39.327,3	42.804,0	43.629,1	41.069,1	44.493,2	47.895,1
Brabant wallon	n.	n.	8.634,0	9.390,4	11.520,5	11.493,5	13.471,1	11.533,5	14.074,2	17.575,7
Hainaut	n.	n.	15.384,4	12.784,9	13.228,5	14.928,6	13.424,7	12.932,1	13.573,2	13.477,9
Ath	n.	n.	473,3	416,8	519,9	592,5	586,7	631,7	667,9	680,2
Charleroi	n.	n.	8.823,7	6.561,1	6.800,1	7.612,8	7.230,6	6.582,9	6.948,6	6.881,4
Mons	n.	n.	1.604,5	1.404,1	1.680,4	1.789,7	1.864,0	1.832,0	2.036,7	1.835,8
Mouscron	n.	n.	968,9	921,0	1.076,0	1.142,8	1.028,5	1.189,5	1.124,8	1.234,6
Soignies	n.	n.	2.122,5	2.205,5	1.807,2	2.229,3	1.032,2	934,0	955,8	973,4
Thuin	n.	n.	355,9	344,5	353,9	400,1	447,0	432,1	451,2	451,6
Tournai	n.	n.	1.035,6	932,6	991,5	1.161,2	1.235,4	1.329,9	1.388,2	1.420,9
Liège (province)	n.	n.	10.691,5	8.583,1	9.836,2	11.108,9	11.347,3	11.321,5	11.531,2	11.468,4
Huy	n.	n.	909,1	733,0	847,8	1.089,2	1.164,5	1.078,9	1.033,6	1.082,5
Liège (arrondissement)	n.	n.	6.342,4	5.023,9	5.918,1	6.618,5	6.743,3	6.748,6	6.907,0	6.846,5
Verviers	n.	n.	3.126,5	2.541,3	2.766,0	3.040,3	3.069,5	3.147,1	3.208,1	3.161,3
Waremme	n.	n.	313,7	285,1	304,4	360,8	370,1	346,9	382,5	378,1
Luxembourg	n.	n.	2.422,4	2.199,6	2.479,5	2.698,0	2.762,7	2.710,0	2.663,0	2.713,3
Arlon	n.	n.	798,3	787,8	857,8	990,0	946,6	891,3	704,7	683,9
Bastogne	n.	n.	356,8	319,6	369,8	368,3	379,9	378,1	395,4	445,3
Marche-en-Famenne	n.	n.	264,7	200,5	215,3	235,0	261,1	255,6	275,9	265,1
Neufchâteau	n.	n.	375,7	378,9	396,6	458,1	491,0	531,2	553,7	575,5
Virton	n.	n.	627,2	512,5	639,4	646,3	683,8	653,8	733,3	743,5
Namur (province)	n.	n.	2.413,0	2.133,6	2.262,2	2.574,8	2.623,2	2.572,0	2.651,6	2.659,8
Dinant	n.	n.	280,4	275,5	280,6	346,6	389,2	412,0	441,0	413,2
Namur (arrondissement)	n.	n.	1.958,2	1.690,7	1.806,4	2.032,2	2.032,2	1.946,5	1.992,1	2.023,2
Philippeville	n.	n.	174,2	167,2	175,5	196,2	201,6	213,5	218,5	223,4
Le Royaume	235.140,4	253.959,3	280.462,9	233.847,2	272.553,8	307.523,8	316.545,5	315.787,8	328.199,7	325.914,1

Source: ICN

1.8 EXPORTATIONS DE BIENS ET SERVICES

(millions d'euros)

	2006	2007	2008	2009	2010	2011	2012	2013	2014	2015
Région de Bruxelles-Capitale	n.	n.	39.889,6	36.121,4	40.442,2	43.123,3	45.051,9	47.001,3	47.660,2	45.995,6
Région flamande	n.	n.	194.459,5	162.766,0	191.684,9	215.366,2	223.006,6	224.106,9	232.228,9	232.685,1
Anvers (province)	n.	n.	88.829,3	74.491,6	92.877,3	103.912,1	105.542,8	105.539,1	105.064,0	101.414,9
Anvers (arrondissement)	n.	n.	60.991,9	49.026,1	63.718,6	72.230,8	72.572,1	69.999,3	69.685,8	63.377,9
Malines	n.	n.	10.552,0	10.268,4	11.150,1	11.258,3	11.733,1	13.378,8	12.925,3	13.860,9
Turnhout	n.	n.	17.285,4	15.197,0	18.008,5	20.423,4	21.237,6	22.161,0	22.452,9	24.176,1
Limbourg	n.	n.	22.683,8	15.765,1	17.906,4	19.757,4	19.301,9	19.550,6	20.695,2	19.545,6
Hasselt	n.	n.	15.344,5	10.439,6	11.652,0	12.946,7	12.301,4	12.667,7	12.937,2	11.557,0
Maaseik	n.	n.	4.091,0	3.179,5	3.380,5	3.680,4	3.627,1	3.310,1	3.613,1	3.976,6
Tongres	n.	n.	3.248,2	2.146,5	2.873,7	3.130,1	3.373,6	3.572,8	4.144,9	4.012,0
Flandre orientale	n.	n.	31.668,7	26.832,8	31.838,9	36.748,0	36.724,0	36.697,0	37.970,7	39.420,2
Alost	n.	n.	3.000,4	2.735,9	2.985,1	3.207,5	3.211,7	3.299,5	3.717,0	3.750,8
Termonde	n.	n.	2.909,0	2.681,5	2.879,7	3.341,3	3.597,8	3.776,8	3.873,5	4.327,6
Eeklo	n.	n.	960,6	874,1	931,6	947,1	1.061,6	1.104,8	1.132,4	1.038,5
Gand	n.	n.	17.626,8	14.897,0	18.315,3	22.079,9	21.874,9	21.556,2	22.005,4	22.701,5
Audenarde	n.	n.	2.355,2	1.855,2	2.101,1	2.288,1	2.331,9	2.414,4	2.334,9	2.554,1
Saint-Nicolas	n.	n.	4.816,8	3.789,2	4.625,9	4.883,9	4.646,3	4.545,3	4.907,5	5.047,7
Brabant flamand	n.	n.	28.083,9	25.546,1	27.227,4	31.075,2	37.409,3	37.695,6	42.821,9	46.422,0
Hal-Vilvorde	n.	n.	19.887,4	17.617,4	19.319,9	21.127,7	26.554,2	26.625,1	31.566,7	36.511,8
Louvain	n.	n.	8.196,6	7.928,7	7.907,1	9.947,5	10.855,5	11.070,5	11.255,2	9.910,2
Flandre occidentale	n.	n.	23.193,9	20.130,9	21.836,2	23.873,4	24.028,6	24.624,6	25.677,1	25.882,4
Bruges	n.	n.	4.062,9	3.424,0	3.911,9	4.375,1	4.192,7	4.153,3	4.291,8	4.342,6
Dixmude	n.	n.	396,4	358,1	356,4	361,8	334,8	346,1	385,3	408,8
Ypres	n.	n.	2.160,2	1.993,0	2.107,6	2.307,5	2.399,7	2.810,5	2.765,2	2.874,8
Courtrai	n.	n.	6.879,4	5.935,5	6.545,5	6.947,4	7.160,7	7.143,5	7.580,2	7.792,3
Ostende	n.	n.	1.963,7	1.632,3	1.808,3	1.882,7	1.783,0	1.810,3	1.985,9	1.891,0
Roulers	n.	n.	3.633,0	3.221,6	3.304,1	3.794,3	3.913,6	4.014,2	4.121,7	3.916,9
Tielt	n.	n.	3.666,9	3.131,8	3.422,3	3.763,6	3.757,1	3.860,9	4.091,6	4.148,0
Furnes	n.	n.	431,9	434,8	380,4	441,1	486,5	485,8	455,4	508,0
Région wallonne	n.	n.	47.827,2	42.852,1	46.986,6	50.995,9	50.876,7	49.552,2	50.847,4	52.810,9
Brabant wallon	n.	n.	9.799,3	11.752,1	13.207,8	13.592,9	14.655,2	14.299,6	15.590,6	16.993,8
Hainaut	n.	n.	19.957,6	15.825,5	16.556,3	18.962,0	17.513,0	16.683,3	17.360,2	17.349,8
Ath	n.	n.	673,6	514,7	652,3	720,0	724,7	775,8	771,2	783,9
Charleroi	n.	n.	11.429,9	8.237,4	8.030,6	9.277,9	9.486,1	8.594,4	9.220,9	8.993,6
Mons	n.	n.	1.938,6	1.457,2	1.805,2	2.119,5	1.958,1	2.189,4	2.282,8	2.217,9
Mouscron	n.	n.	1.335,9	1.167,1	1.273,9	1.400,4	1.449,7	1.607,5	1.645,7	1.782,8
Soignies	n.	n.	2.925,1	2.872,1	2.949,8	3.405,9	1.738,5	1.320,1	1.127,2	1.252,6
Thuin	n.	n.	242,1	233,2	237,1	265,8	276,6	291,3	336,9	334,8
Tournai	n.	n.	1.413,0	1.343,9	1.607,9	1.772,8	1.879,1	1.904,8	1.975,5	1.984,2
Liège (province)	n.	n.	12.586,4	10.681,1	12.064,8	12.936,1	13.261,1	12.962,1	12.562,2	13.075,9
Huy	n.	n.	929,4	780,0	937,1	1.094,8	1.190,2	1.151,1	1.115,7	1.138,5
Liège (arrondissement)	n.	n.	7.492,0	6.450,5	6.867,6	7.588,7	7.951,6	7.828,9	7.222,9	7.621,6
Verviers	n.	n.	3.712,9	3.024,6	3.435,7	3.616,1	3.657,6	3.552,5	3.718,5	3.819,5
Waremme	n.	n.	452,0	426,0	824,4	636,0	461,7	429,6	505,1	496,3
Luxembourg	n.	n.	3.163,9	2.624,0	2.982,8	3.158,0	3.163,7	3.210,4	3.041,4	3.114,3
Arlon	n.	n.	958,2	775,0	962,6	1.073,9	1.015,6	1.001,6	629,0	596,8
Bastogne	n.	n.	453,4	366,6	398,5	417,7	407,3	387,0	446,3	587,0
Marche-en-Famenne	n.	n.	288,6	218,0	200,2	204,3	236,0	223,8	261,3	269,6
Neufchâteau	n.	n.	588,9	503,1	566,2	642,9	662,1	741,4	807,8	757,8
Virton	n.	n.	874,5	761,2	855,5	819,3	842,4	856,6	897,0	903,1
Namur (province)	n.	n.	2.319,8	1.969,4	2.174,4	2.347,1	2.283,7	2.396,8	2.293,0	2.277,1
Dinant	n.	n.	216,2	213,1	247,9	260,2	279,2	300,0	288,6	316,6
Namur (arrondissement)	n.	n.	1.997,8	1.657,5	1.828,2	1.962,6	1.887,8	1.983,1	1.900,1	1.839,1
Philippeville	n.	n.	105,8	98,6	98,3	124,2	116,8	113,7	104,3	121,4
Le Royaume	247.319,6	267.120,6	282.176,3	241.739,5	279.113,7	309.485,4	318.935,2	320.660,4	330.736,5	331.491,6

Source: ICN

1.9 EXPORTATIONS NETTES DE BIENS ET SERVICES

(millions d'euros)

	2006	2007	2008	2009	2010	2011	2012	2013	2014	2015
Région de Bruxelles-Capitale	n.	n.	-17.388,9	-12.851,4	-14.500,6	-19.633,6	-19.902,7	-15.784,9	-14.697,0	-11.148,8
Région flamande	n.	n.	10.820,7	12.983,3	13.401,2	13.403,3	15.044,8	12.174,4	10.879,6	11.810,5
Anvers (province)	n.	n.	7.016,8	9.202,0	11.913,1	11.986,6	11.494,3	12.567,1	8.722,1	9.699,3
Anvers (arrondissement)	n.	n.	4.001,6	5.248,2	6.967,6	5.378,9	5.511,0	4.794,1	4.212,2	4.342,6
Malines	n.	n.	1.164,4	1.573,6	1.946,4	1.819,8	1.964,1	3.031,1	1.060,7	1.676,5
Turnhout	n.	n.	1.850,7	2.380,4	2.999,3	4.788,3	4.019,0	4.741,9	3.449,2	3.680,2
Limbourg	n.	n.	4.426,1	2.221,5	2.279,4	2.207,5	1.913,2	2.109,6	1.863,3	1.782,6
Hasselt	n.	n.	2.905,6	1.294,2	1.264,2	1.398,5	1.071,9	1.376,7	1.294,6	1.076,7
Maaseik	n.	n.	981,9	603,7	550,3	515,9	542,5	308,2	413,8	598,4
Tongres	n.	n.	538,7	324,3	464,8	293,1	298,6	424,7	154,9	107,5
Flandre orientale	n.	n.	2.195,9	3.013,0	2.599,1	2.556,9	2.914,3	2.833,5	2.771,2	2.792,3
Alost	n.	n.	-185,4	-484,9	-456,9	-461,8	-663,3	-739,2	-663,1	-820,1
Termonde	n.	n.	325,0	363,0	227,4	135,1	525,7	504,8	359,2	600,5
Eeklo	n.	n.	171,4	132,6	142,5	-76,5	-141,6	-166,5	-116,3	-53,9
Gand	n.	n.	943,3	2.154,3	1.980,3	2.277,8	2.388,6	2.530,6	2.340,8	1.868,4
Audenarde	n.	n.	680,2	452,7	483,9	526,4	465,3	538,2	311,9	407,1
Saint-Nicolas	n.	n.	261,6	395,4	221,4	155,8	340,0	165,6	538,7	790,3
Brabant flamand	n.	n.	-8.060,0	-6.076,7	-7.361,0	-7.375,3	-5.089,5	-8.977,3	-6.316,3	-6.530,2
Hal-Vilvorde	n.	n.	-7.124,5	-5.799,8	-6.390,2	-7.388,0	-5.488,3	-9.170,2	-6.748,3	-6.234,1
Louvain	n.	n.	-935,6	-276,7	-971,4	12,5	399,2	192,9	432,0	-296,1
Flandre occidentale	n.	n.	5.241,8	4.623,7	3.971,6	4.027,2	3.812,6	3.641,5	3.839,3	4.066,5
Bruges	n.	n.	501,0	320,0	356,2	757,9	430,8	-58,9	283,0	371,5
Dixmude	n.	n.	31,7	12,8	18,7	-4,7	-75,9	-70,3	-26,0	-16,2
Ypres	n.	n.	949,4	885,8	841,2	881,6	1.013,5	1.240,7	1.202,5	1.200,3
Courtrai	n.	n.	1.745,8	1.617,5	1.329,0	1.184,5	1.409,3	1.266,7	1.250,7	1.193,3
Ostende	n.	n.	-10,4	-157,8	-117,8	-287,5	-415,2	-439,8	-248,8	-324,6
Roulers	n.	n.	429,8	438,9	158,4	124,5	91,2	385,2	36,9	202,7
Tielt	n.	n.	1.510,5	1.392,8	1.329,2	1.285,6	1.256,9	1.304,3	1.390,1	1.423,6
Furnes	n.	n.	84,4	113,8	57,3	85,2	101,1	13,6	-49,1	15,9
Région wallonne	n.	n.	8.281,6	7.760,4	7.659,3	8.191,9	7.247,6	8.483,1	6.354,2	4.915,8
Brabant wallon	n.	n.	1.165,3	2.361,7	1.687,3	2.099,4	1.184,1	2.766,1	1.516,4	-581,9
Hainaut	n.	n.	4.573,2	3.040,6	3.327,8	4.033,4	4.088,3	3.751,2	3.787,0	3.871,9
Ath	n.	n.	200,3	97,9	132,4	127,5	138,0	144,1	103,3	103,7
Charleroi	n.	n.	2.606,2	1.676,3	1.230,5	1.665,1	2.255,5	2.011,5	2.272,3	2.112,2
Mons	n.	n.	334,1	53,1	124,8	329,8	94,1	357,4	246,1	382,1
Mouscron	n.	n.	367,0	246,1	197,9	257,6	421,2	418,0	520,9	548,2
Soignies	n.	n.	802,6	666,6	1.142,6	1.176,6	706,3	386,1	171,4	279,2
Thuin	n.	n.	-113,8	-111,3	-116,8	-134,3	-170,4	-140,8	-114,3	-116,8
Tournai	n.	n.	377,4	411,3	616,4	611,6	643,7	574,9	587,3	563,3
Liège (province)	n.	n.	1.894,9	2.098,0	2.228,6	1.827,2	1.913,8	1.640,6	1.031,0	1.607,5
Huy	n.	n.	20,3	47,0	89,3	5,6	25,7	72,2	82,1	56,0
Liège (arrondissement)	n.	n.	1.149,6	1.426,6	949,5	970,2	1.208,3	1.080,3	315,9	775,1
Verviers	n.	n.	586,4	483,3	669,7	575,8	588,1	405,4	510,4	658,2
Waremme	n.	n.	138,3	140,9	520,0	275,2	91,6	82,7	122,6	118,2
Luxembourg	n.	n.	741,5	424,4	503,3	460,0	401,0	500,4	378,4	401,0
Arlon	n.	n.	159,9	-12,8	104,8	83,9	69,0	110,3	-75,7	-87,1
Bastogne	n.	n.	96,6	47,0	28,7	49,4	27,4	8,9	50,9	141,7
Marche-en-Famenne	n.	n.	23,9	17,5	-15,1	-30,7	-25,1	-31,8	-14,6	4,5
Neufchâteau	n.	n.	213,2	124,2	169,6	184,8	171,1	210,2	254,1	182,3
Virton	n.	n.	247,3	248,7	216,1	173,0	158,6	202,8	163,7	159,6
Namur (province)	n.	n.	-93,2	-164,2	-87,8	-227,7	-339,5	-175,2	-358,6	-382,7
Dinant	n.	n.	-64,2	-62,4	-32,7	-86,4	-110,0	-112,0	-152,4	-96,6
Namur (arrondissement)	n.	n.	39,6	-33,2	21,8	-69,6	-144,4	36,6	-92,0	-184,1
Philippeville	n.	n.	-68,4	-68,6	-77,2	-72,0	-84,8	-99,8	-114,2	-102,0
Le Royaume	12.179,2	13.161,3	1.713,4	7.892,3	6.559,9	1.961,6	2.389,7	4.872,6	2.536,8	5.577,5

Source: ICN

2. Résultats par région (NUTS1) et branche d'activité

2.1 IMPORTATIONS DE BIENS PAR RÉGION (NUTS1) ET BRANCHE D'ACTIVITÉ A64

2.1.1 RÉGION DE BRUXELLES-CAPITALE

(millions d'euros)

	2006	2007	2008	2009	2010	2011	2012	2013	2014	2015
Culture et production animale, chasse et services annexes (01)	3,4	3,9	3,8	3,3	0,6	0,7	2,0	4,1	0,6	0,7
Sylviculture et exploitation forestière (02)	0,0	0,0	0,0	0,0	0,0	0,0	0,0	0,0	0,0	0,0
Pêche et aquaculture (03)	0,0	0,0	0,0	0,0	0,0	0,0	0,0	0,0	0,0	0,0
Industries extractives et services de soutien aux industries extractives (05-09)	1,6	2,4	12,4	12,5	14,0	13,6	8,6	4,6	33,3	36,2
Industries alimentaires, fabrication de boissons et de produits sur base de tabac (10-12)	284,1	314,0	348,1	201,4	233,2	417,9	723,0	694,3	671,9	678,4
Fabrication de textiles, industrie de l'habillement, du cuir et de la chaussure (13-15)	213,8	217,5	225,0	193,5	185,0	16,5	11,7	13,3	18,8	8,5
Travail du bois et fabrication d'articles en bois et en liège, à l'exception des meubles; fabrication d'articles en vannerie et sparterie (16)	9,6	11,8	12,6	8,8	9,2	9,9	11,8	14,0	14,8	15,3
Industrie du papier et du carton (17)	32,6	26,7	26,7	18,4	16,4	23,5	92,3	81,7	35,2	12,9
Imprimerie et reproduction d'enregistrements (18)	21,0	23,9	27,6	26,8	19,6	34,6	26,8	19,6	13,4	4,1
Cokéfaction et raffinage (19)	7.808,3	7.724,2	9.818,2	6.065,2	8.204,8	12.991,1	14.907,5	14.687,1	12.486,0	8.725,5
Industrie chimique (20)	312,3	279,8	545,3	157,6	202,7	247,5	212,4	274,6	252,2	226,8
Industrie pharmaceutique (21)	289,3	320,3	349,1	108,4	102,6	139,4	132,1	355,6	335,4	243,7
Fabrication de produits en caoutchouc et en plastique (22)	15,1	16,8	16,2	16,7	11,1	12,0	10,4	10,5	11,7	11,2
Fabrication d'autres produits minéraux non métalliques (23)	28,1	31,1	37,8	28,7	27,8	35,3	42,0	8,9	9,8	11,1
Métallurgie, Fabrication de produits métalliques, à l'exception des machines et des équipements (24-25)	612,5	292,5	246,1	124,0	142,7	269,5	244,3	269,4	257,7	261,7
Fabrication de produits informatiques, électroniques et optiques (26)	79,8	37,0	34,1	34,8	40,4	9,1	9,9	3,5	13,8	6,4
Fabrication d'équipements électriques (27)	145,3	88,2	99,4	8,2	7,1	8,7	9,6	24,0	19,0	21,5
Fabrication de machines et équipements n.c.a. (28)	312,9	227,9	206,6	133,1	143,2	95,9	89,4	41,0	46,1	40,1
Industrie automobile (29)	1.656,6	722,2	908,6	675,5	829,9	1.156,8	1.284,8	1.273,8	1.210,4	1.240,5
Fabrication d'autres matériels de transport (30)	36,4	26,2	35,6	37,4	27,6	49,0	40,5	46,9	48,1	46,0
Fabrication de meubles; autres industries manufacturières (31-32)	21,3	40,5	74,7	97,8	20,0	32,0	35,6	7,0	12,6	14,7
Réparation et installation de machines et d'équipements (33)	7,7	8,9	6,9	61,1	71,1	46,1	50,9	46,6	7,6	19,8
Production et distribution d'électricité, de gaz, de vapeur et d'air conditionné (35)	5.931,3	4.789,2	8.148,8	6.424,3	7.730,7	7.783,3	6.407,7	4.277,8	4.771,5	4.435,4
Captage, traitement et distribution d'eau (36)	2,1	2,2	2,3	1,5	1,4	1,5	1,2	1,3	1,3	0,8
Collecte et traitement des eaux usées et déchets; récupération; dépollution et autres services de gestion des déchets (37-39)	135,4	213,8	232,0	231,2	158,0	245,7	231,2	175,5	156,9	7,3
Construction (41-43)	65,0	73,2	88,1	103,0	81,7	107,8	97,4	86,0	93,5	166,0
Commerce et réparation d'automobiles et de motocycles (45)	5.433,3	5.889,9	6.199,2	5.497,0	6.132,7	6.279,8	6.085,9	5.721,0	5.384,2	6.059,1
Commerce de gros, à l'exception des automobiles et des motocycles (46)	9.633,8	9.562,2	10.086,5	9.799,5	10.577,5	11.937,2	10.879,8	10.851,2	10.493,5	9.916,1
Commerce de détail, à l'exception des automobiles et des motocycles (47)	1.130,9	1.241,9	1.283,4	1.313,4	1.292,9	1.426,2	1.414,2	1.550,6	1.693,4	1.556,0
Transports terrestres et transport par conduites (49)	104,3	102,0	128,9	82,4	55,5	112,0	169,0	141,4	138,6	97,6
Transports par eau (50)	0,8	0,0	0,0	0,8	233,9	51,2	36,5	14,2	49,9	5,1
Transports aériens (51)	0,2	0,5	0,4	0,4	0,7	0,8	4,6	0,1	0,1	0,2
Entreposage et services auxiliaires des transports (52)	49,2	88,8	147,2	259,7	384,5	370,0	251,7	501,5	65,4	232,8
Activités de poste et de courrier (53)	1,7	3,8	2,4	1,5	1,6	1,0	2,8	3,0	2,5	2,4
Hébergement et restauration (55-56)	12,7	12,6	15,4	10,6	9,7	14,6	10,7	13,9	12,8	6,3
Édition (58)	34,1	41,5	55,6	52,6	52,9	53,7	36,9	29,9	30,0	29,8
Production de films cinématographiques, de vidéo et de programmes de télévision; enregistrement sonore et édition musicale; programmation et diffusion (59-60)	38,3	32,1	27,4	22,5	22,2	10,2	8,2	8,8	11,4	9,3
Télécommunications (61)	115,5	129,8	113,7	129,3	143,0	204,7	217,0	238,3	247,1	258,5
Programmation, conseil et autres activités informatiques; services d'information (62-63)	34,6	29,6	18,1	76,3	59,5	59,6	62,3	61,8	52,9	45,2
Activités des services financiers, hors assurance et caisses de retraite (64)	216,3	304,2	346,1	242,7	386,3	512,9	429,5	281,7	285,4	392,6
Assurance (65)	0,1	0,5	0,4	0,6	0,0	0,0	0,8	0,1	0,4	0,0

2.1.1 RÉGION DE BRUXELLES-CAPITALE (SUITE)

(millions d'euros)

	2006	2007	2008	2009	2010	2011	2012	2013	2014	2015
Activités auxiliaires de services financiers et d'assurance (66)	22,2	19,3	39,5	25,0	35,7	92,8	89,7	60,8	52,1	58,4
Activités immobilières (68)	3,6	1,1	32,1	0,7	0,9	1,0	2,0	7,0	2,9	2,8
Activités juridiques et comptables; activités des sièges sociaux; conseil de gestion (69-70)	445,1	533,9	466,5	223,4	147,1	82,3	75,3	86,4	78,4	121,5
Activités d'architecture et d'ingénierie; activités de contrôle et analyses techniques (71)	24,2	23,3	33,8	70,1	182,0	33,3	12,6	8,9	218,5	14,9
Recherche-développement scientifique (72)	8,6	2,6	4,0	5,2	5,1	5,5	18,2	9,7	9,1	9,6
Publicité et études de marché (73)	73,0	80,5	100,3	80,1	60,6	40,0	41,7	29,8	22,2	33,0
Autres activités spécialisées, scientifiques et techniques; activités vétérinaires (74-75)	8,3	4,8	6,0	4,1	5,0	5,9	3,3	4,1	4,6	8,3
Activités de location et location-bail (77)	42,2	49,1	48,8	15,0	14,4	10,9	6,0	6,6	4,2	12,5
Activités liées à l'emploi (78)	0,2	0,0	0,1	0,2	0,0	0,1	0,0	0,2	0,1	0,0
Activités des agences de voyage, voyagistes, services de réservation et activités connexes (79)	11,6	9,2	16,9	0,0	0,0	0,0	0,2	0,2	0,3	0,1
Enquêtes et sécurité; services relatifs aux bâtiments et aménagement paysager; activités administratives et autres activités de soutien aux entreprises (80-82)	113,4	93,0	52,4	24,8	7,8	10,1	15,6	11,4	18,9	31,8
Administration publique et défense; sécurité sociale obligatoire (84)	55,5	60,1	69,2	134,8	59,8	58,0	60,0	64,8	60,0	52,0
Enseignement (85)	7,9	6,6	9,1	10,5	16,2	14,1	13,9	16,2	13,5	23,5
Activités pour la santé humaine (86)	16,0	18,9	27,9	10,6	16,1	21,3	21,1	25,1	28,7	44,2
Action sociale avec et sans hébergement (87-88)	0,1	1,8	0,3	0,3	0,8	0,9	0,6	0,6	1,0	0,8
Activités créatives, artistiques et des spectacles; bibliothèques, archives, musées et autres activités culturelles; organisation de jeux de hasard et d'argent (90-92)	7,2	8,3	7,6	12,1	9,3	8,9	8,8	15,3	29,1	14,4
Activités sportives, récréatives et de loisirs (93)	0,7	0,9	1,2	0,7	2,1	0,2	0,9	0,6	5,6	4,9
Activités des organisations associatives (94)	18,3	16,1	18,1	17,7	15,1	16,8	15,3	15,3	12,3	33,3
Réparation d'ordinateurs et de biens personnels et domestiques (95)	14,2	7,7	8,7	9,9	7,0	0,7	0,7	2,7	3,5	3,6
Autres services personnels (96)	4,0	4,0	4,5	3,3	3,6	5,1	4,2	5,3	4,3	5,2
Activités des ménages en tant qu'employeurs de personnel domestique et activités indifférenciées des ménages en tant que producteurs de biens et services pour usage propre (97-98)	0,0	0,0	0,0	0,0	0,0	0,0	0,0	0,0	0,0	0,0
Total	35.707,4	33.874,8	40.877,8	32.911,1	38.222,2	45.189,0	44.682,9	42.209,5	39.558,4	35.320,1

Source: ICN

2.1.2 RÉGION FLAMANDE

(millions d'euros)

	2006	2007	2008	2009	2010	2011	2012	2013	2014	2015
Culture et production animale, chasse et services annexes (01)	226,5	255,3	303,8	285,5	260,3	284,8	299,6	340,0	348,9	290,6
Sylviculture et exploitation forestière (02)	1,7	1,0	2,3	3,3	2,1	3,9	4,7	5,9	4,2	4,0
Pêche et aquaculture (03)	8,4	9,1	10,0	6,2	7,0	7,4	6,7	3,1	3,0	2,7
Industries extractives et services de soutien aux industries extractives (05-09)	43,6	45,4	44,4	22,5	26,5	24,0	17,8	20,6	28,1	24,8
Industries alimentaires, fabrication de boissons et de produits sur base de tabac (10-12)	6.243,9	7.100,1	8.046,7	8.032,4	8.409,1	10.162,2	10.654,7	10.267,8	10.432,6	11.049,4
Fabrication de textiles, industrie de l'habillement, du cuir et de la chaussure (13-15)	2.093,2	2.177,5	1.923,9	1.280,1	1.600,8	1.735,7	1.560,0	1.483,5	1.538,6	1.672,4
Travail du bois et fabrication d'articles en bois et en liège, à l'exception des meubles; fabrication d'articles en vannerie et sparterie (16)	637,4	715,7	608,7	440,6	526,4	589,9	556,5	595,8	632,2	657,9
Industrie du papier et du carton (17)	1.132,6	1.243,3	1.218,7	933,2	1.132,6	1.310,8	1.260,0	1.311,0	1.404,9	1.378,1
Imprimerie et reproduction d'enregistrements (18)	334,0	344,8	363,0	412,2	399,9	441,8	413,0	368,4	377,4	367,0
Cokéfaction et raffinage (19)	8.340,0	8.959,4	10.280,8	6.810,7	9.644,5	11.643,8	13.087,8	11.626,4	12.293,7	8.874,4
Industrie chimique (20)	11.424,1	12.166,9	13.812,6	9.042,8	11.871,9	14.123,6	14.263,1	13.621,5	13.331,4	12.304,0
Industrie pharmaceutique (21)	1.020,0	983,2	1.149,3	901,0	856,3	711,2	1.208,1	2.584,5	3.397,3	4.381,7
Fabrication de produits en caoutchouc et en plastique (22)	2.150,3	2.335,1	2.463,2	1.670,6	2.083,6	2.317,3	2.273,7	2.259,2	2.292,8	2.377,9
Fabrication d'autres produits minéraux non métalliques (23)	674,3	776,6	841,1	786,2	802,0	900,9	870,9	890,2	873,4	827,1
Métallurgie, Fabrication de produits métalliques, à l'exception des machines et des équipements (24-25)	10.074,7	11.484,7	10.566,4	6.257,7	9.928,8	13.712,1	12.713,6	10.740,0	10.385,7	9.847,1
Fabrication de produits informatiques, électroniques et optiques (26)	1.578,2	1.692,8	1.622,3	782,9	842,4	886,6	841,9	859,3	851,9	905,7
Fabrication d'équipements électriques (27)	1.239,1	1.049,4	1.057,3	813,6	927,9	990,0	900,8	822,0	772,8	751,0
Fabrication de machines et équipements n.c.a. (28)	2.813,7	3.367,3	3.530,5	2.367,8	2.276,0	2.831,0	2.770,8	2.898,7	2.941,7	2.750,0
Industrie automobile (29)	10.181,1	10.985,3	10.199,8	6.289,9	8.178,6	9.899,2	9.280,2	9.229,1	9.482,1	8.103,4
Fabrication d'autres matériels de transport (30)	261,9	249,0	219,5	213,4	284,1	292,9	329,7	342,0	333,2	340,9
Fabrication de meubles; autres industries manufacturières (31-32)	1.060,6	1.335,3	1.338,5	1.321,5	1.870,5	1.593,8	1.532,8	1.479,0	1.577,7	1.313,3
Réparation et installation de machines et d'équipements (33)	197,0	198,2	174,6	438,0	504,8	520,1	610,8	553,7	596,8	756,9
Production et distribution d'électricité, de gaz, de vapeur et d'air conditionné (35)	697,3	615,9	1.189,7	684,7	573,1	589,4	575,0	3.325,3	3.697,9	2.948,6
Captage, traitement et distribution d'eau (36)	7,6	8,1	9,6	10,2	10,7	11,1	12,4	14,1	16,7	11,1
Collecte et traitement des eaux usées et déchets; récupération; dépollution et autres services de gestion des déchets (37-39)	558,6	556,1	537,1	402,3	588,2	677,7	730,0	645,7	698,0	546,8
Construction (41-43)	555,2	658,6	1.029,7	1.252,3	1.158,2	1.666,9	1.109,1	876,4	793,5	785,4
Commerce et réparation d'automobiles et de motocycles (45)	11.821,9	12.810,1	13.134,2	12.010,6	13.351,2	15.286,5	14.930,1	15.768,8	16.319,4	15.842,4
Commerce de gros, à l'exception des automobiles et des motocycles (46)	43.916,5	48.244,9	50.678,0	41.553,1	49.734,3	56.472,4	57.931,7	59.268,2	59.336,0	61.418,9
Commerce de détail, à l'exception des automobiles et des motocycles (47)	5.216,7	5.732,0	6.154,7	5.600,3	5.636,8	6.171,4	6.716,7	7.061,3	8.544,5	7.415,6
Transports terrestres et transport par conduites (49)	372,8	464,1	381,5	268,1	238,1	318,7	560,3	466,7	405,0	265,1
Transports par eau (50)	599,3	754,2	852,2	894,4	568,7	392,7	286,3	136,8	525,9	565,7
Transports aériens (51)	470,4	855,5	1.052,0	506,0	457,0	721,5	544,1	845,1	873,9	563,3
Entreposage et services auxiliaires des transports (52)	379,1	411,0	850,6	959,2	893,2	922,4	1.058,0	1.466,2	1.849,0	1.988,4
Activités de poste et de courrier (53)	14,7	19,1	16,6	7,0	5,0	7,2	8,2	10,5	11,9	7,1
Hébergement et restauration (55-56)	64,1	63,8	70,4	42,8	45,3	48,1	40,3	50,9	50,2	48,6
Édition (58)	182,2	187,3	186,5	163,1	159,3	137,8	114,5	111,6	89,6	96,6
Production de films cinématographiques, de vidéo et de programmes de télévision; enregistrement sonore et édition musicale; programmation et diffusion (59-60)	14,4	16,7	19,6	14,9	14,8	18,7	18,0	19,7	15,7	13,6
Télécommunications (61)	90,5	107,3	160,5	189,0	176,9	208,5	226,9	265,7	197,6	164,0
Programmation, conseil et autres activités informatiques; services d'information (62-63)	218,9	288,7	242,1	333,5	280,8	219,8	212,4	247,6	273,7	310,2
Activités des services financiers, hors assurance et caisses de retraite (64)	132,7	143,1	217,4	234,7	157,7	148,2	183,9	207,0	196,3	162,9
Assurance (65)	0,0	0,1	0,1	0,1	0,0	0,0	0,0	0,0	0,0	0,0

2.1.2 RÉGION FLAMANDE (SUITE)

(millions d'euros)

	2006	2007	2008	2009	2010	2011	2012	2013	2014	2015
Activités auxiliaires de services financiers et d'assurance (66)	2,9	2,3	2,2	1,5	1,0	1,1	1,9	1,8	55,9	36,9
Activités immobilières (68)	36,0	33,4	45,8	392,2	447,4	372,3	315,8	652,1	33,1	32,8
Activités juridiques et comptables; activités des sièges sociaux; conseil de gestion (69-70)	543,2	661,5	555,3	276,2	387,5	635,4	672,0	737,3	1.435,7	1.752,7
Activités d'architecture et d'ingénierie; activités de contrôle et analyses techniques (71)	187,3	242,4	314,5	568,4	668,0	509,0	452,2	1.102,7	156,4	151,7
Recherche-développement scientifique (72)	156,6	162,1	143,4	133,0	121,6	199,6	169,9	163,8	208,4	206,1
Publicité et études de marché (73)	143,0	166,7	167,7	77,7	61,7	95,9	70,5	64,9	94,2	89,2
Autres activités spécialisées, scientifiques et techniques; activités vétérinaires (74-75)	25,2	21,4	17,9	22,7	19,0	27,2	26,7	38,0	44,5	54,5
Activités de location et location-bail (77)	157,4	208,5	238,2	130,1	150,1	208,7	217,0	181,8	194,2	230,1
Activités liées à l'emploi (78)	6,1	6,1	6,1	4,3	5,7	7,1	1,5	0,8	0,8	0,4
Activités des agences de voyage, voyagistes, services de réservation et activités connexes (79)	0,0	0,3	3,7	21,2	4,6	33,1	44,0	4,6	29,1	3,1
Enquêtes et sécurité; services relatifs aux bâtiments et aménagement paysager; activités administratives et autres activités de soutien aux entreprises (80-82)	400,5	572,4	187,7	149,5	163,6	225,3	246,2	245,8	249,3	360,5
Administration publique et défense; sécurité sociale obligatoire (84)	107,5	108,1	108,0	90,6	71,6	57,3	52,9	66,1	103,2	95,0
Enseignement (85)	18,3	31,2	34,3	26,9	30,2	44,1	45,7	60,7	61,5	70,7
Activités pour la santé humaine (86)	34,6	44,4	49,9	51,6	50,6	50,6	53,7	56,5	69,8	89,5
Action sociale avec et sans hébergement (87-88)	25,2	25,8	24,2	20,6	20,5	22,4	22,4	20,3	20,8	16,0
Activités créatives, artistiques et des spectacles; bibliothèques, archives, musées et autres activités culturelles; organisation de jeux de hasard et d'argent (90-92)	12,7	12,6	11,3	3,8	5,0	4,5	9,7	8,5	18,2	5,2
Activités sportives, récréatives et de loisirs (93)	17,1	13,1	11,4	12,5	10,4	18,0	26,7	28,0	29,9	28,6
Activités des organisations associatives (94)	1,2	1,6	3,0	1,9	1,6	1,1	1,5	2,8	3,6	0,4
Réparation d'ordinateurs et de biens personnels et domestiques (95)	44,3	22,3	15,3	30,0	28,9	16,2	19,8	14,2	10,7	7,2
Autres services personnels (96)	14,0	16,9	20,6	27,5	22,3	26,9	28,9	34,7	34,8	36,5
Activités des ménages en tant qu'employeurs de personnel domestique et activités indifférenciées des ménages en tant que producteurs de biens et services pour usage propre (97-98)	0,0	0,0	0,0	0,0	0,0	0,0	0,0	0,0	0,0	0,0
Total	128.982,3	141.764,9	148.520,3	116.280,5	138.756,6	161.558,0	163.194,4	166.574,9	170.649,4	165.401,9

Source: ICN

2.1.3 RÉGION WALLONNE

(millions d'euros)

	2006	2007	2008	2009	2010	2011	2012	2013	2014	2015
Culture et production animale, chasse et services annexes (01)	15,3	19,6	23,6	33,8	29,7	34,8	45,2	56,5	33,8	24,5
Sylviculture et exploitation forestière (02)	9,1	16,4	19,4	19,5	21,3	20,9	20,6	20,1	18,9	17,2
Pêche et aquaculture (03)	6,7	6,1	5,4	5,3	4,0	4,1	4,8	5,1	7,2	4,6
Industries extractives et services de soutien aux industries extractives (05-09)	16,8	19,4	42,7	41,5	41,5	47,7	50,9	49,9	32,1	20,8
Industries alimentaires, fabrication de boissons et de produits sur base de tabac (10-12)	1.414,4	1.608,0	1.628,9	1.519,3	1.653,1	1.861,3	1.851,0	1.939,9	1.895,9	1.893,4
Fabrication de textiles, industrie de l'habillement, du cuir et de la chaussure (13-15)	171,4	177,4	159,0	135,7	216,2	261,1	224,7	214,9	198,8	188,9
Travail du bois et fabrication d'articles en bois et en liège, à l'exception des meubles; fabrication d'articles en vannerie et sparterie (16)	155,4	213,1	178,4	131,9	167,0	159,6	144,2	153,8	179,5	181,7
Industrie du papier et du carton (17)	596,0	593,8	550,7	374,2	443,6	464,3	426,7	438,9	459,5	463,1
Imprimerie et reproduction d'enregistrements (18)	64,2	65,3	88,5	87,1	61,1	62,7	76,0	53,4	49,5	46,9
Cokéfaction et raffinage (19)	41,5	59,2	55,0	23,6	33,3	40,7	74,0	290,8	269,6	102,4
Industrie chimique (20)	1.701,5	2.384,1	2.883,2	2.144,7	2.614,0	2.528,2	2.310,5	2.178,4	2.160,1	2.240,6
Industrie pharmaceutique (21)	1.849,2	1.561,7	2.090,2	2.923,6	3.269,0	2.831,9	2.725,9	1.019,3	971,6	997,0
Fabrication de produits en caoutchouc et en plastique (22)	530,6	571,2	630,1	564,6	725,1	671,4	634,4	613,7	633,7	695,1
Fabrication d'autres produits minéraux non métalliques (23)	574,7	648,6	840,5	512,5	493,2	538,8	524,4	552,7	577,3	466,8
Métallurgie, Fabrication de produits métalliques, à l'exception des machines et des équipements (24-25)	3.935,0	4.219,5	4.363,1	2.413,7	3.817,9	4.750,7	3.766,9	3.232,2	3.231,0	3.019,4
Fabrication de produits informatiques, électroniques et optiques (26)	71,3	94,2	104,8	73,8	142,3	162,3	168,7	159,0	164,2	175,4
Fabrication d'équipements électriques (27)	513,9	537,2	605,6	439,9	480,8	510,9	521,7	473,3	438,4	501,7
Fabrication de machines et équipements n.c.a. (28)	2.195,5	2.231,6	2.241,8	1.301,8	1.288,2	1.897,2	1.800,3	817,8	699,3	604,7
Industrie automobile (29)	213,7	225,9	214,8	161,9	188,9	222,7	205,5	200,3	186,0	100,1
Fabrication d'autres matériels de transport (30)	163,9	213,4	353,7	288,1	177,8	173,3	289,9	345,3	370,4	405,8
Fabrication de meubles; autres industries manufacturières (31-32)	68,6	70,4	73,3	116,3	121,9	108,7	134,2	103,8	148,6	227,8
Réparation et installation de machines et d'équipements (33)	38,7	35,6	48,6	39,4	67,8	76,3	94,2	70,6	95,6	200,9
Production et distribution d'électricité, de gaz, de vapeur et d'air conditionné (35)	710,7	417,0	599,0	301,9	322,0	350,9	379,4	238,6	180,6	267,4
Captage, traitement et distribution d'eau (36)	1,3	1,4	1,2	1,4	2,3	3,2	3,2	2,7	2,6	2,8
Collecte et traitement des eaux usées et déchets; récupération; dépollution et autres services de gestion des déchets (37-39)	175,4	188,0	214,6	153,2	265,8	304,7	266,1	267,0	365,9	231,3
Construction (41-43)	93,8	99,3	131,6	199,9	168,5	250,3	292,6	238,7	181,1	152,6
Commerce et réparation d'automobiles et de motocycles (45)	1.570,0	1.721,3	2.070,1	2.168,2	2.449,7	2.657,0	2.762,4	1.791,8	1.969,2	1.738,4
Commerce de gros, à l'exception des automobiles et des motocycles (46)	6.004,8	6.098,2	6.818,4	5.716,4	6.537,7	7.615,7	7.820,8	8.191,8	8.414,7	8.738,0
Commerce de détail, à l'exception des automobiles et des motocycles (47)	2.259,3	2.464,6	2.470,7	2.469,2	2.412,1	2.595,8	2.712,4	2.943,4	3.020,7	3.140,9
Transports terrestres et transport par conduites (49)	78,4	114,4	134,3	115,9	81,3	125,6	259,8	223,6	196,9	109,0
Transports par eau (50)	0,0	0,0	0,4	0,0	0,2	0,1	0,0	0,0	0,3	0,0
Transports aériens (51)	134,0	134,7	2,6	10,1	19,6	53,1	4,3	233,0	270,4	256,6
Entreposage et services auxiliaires des transports (52)	77,4	537,7	1.091,0	1.359,0	522,3	157,7	177,0	214,6	403,2	232,2
Activités de poste et de courrier (53)	3,1	6,2	3,4	2,4	1,8	11,7	20,3	12,2	11,7	11,0
Hébergement et restauration (55-56)	6,4	9,2	8,0	8,9	5,8	14,6	9,0	11,9	12,3	7,3
Édition (58)	14,3	12,9	15,1	18,3	30,9	17,0	17,7	12,7	21,1	11,8
Production de films cinématographiques, de vidéo et de programmes de télévision; enregistrement sonore et édition musicale; programmation et diffusion (59-60)	5,1	4,4	8,6	5,6	3,9	8,8	9,2	6,7	5,0	2,4
Télécommunications (61)	25,0	21,3	35,2	39,2	49,1	53,4	57,5	61,6	46,6	54,9
Programmation, conseil et autres activités informatiques; services d'information (62-63)	26,1	22,6	60,0	110,2	142,0	134,8	154,8	162,5	338,4	207,1
Activités des services financiers, hors assurance et caisses de retraite (64)	29,2	35,7	39,3	5,4	4,4	6,4	2,5	3,0	4,2	2,0
Assurance (65)	0,0	0,1	0,0	0,1	0,0	0,0	0,0	0,0	0,0	0,0

2.1.3 RÉGION WALLONNE (SUITE)

(millions d'euros)

	2006	2007	2008	2009	2010	2011	2012	2013	2014	2015
Activités auxiliaires de services financiers et d'assurance (66)	1,2	0,9	1,1	0,3	0,2	0,1	0,2	0,4	21,6	4,0
Activités immobilières (68)	7,1	4,0	6,9	3,2	2,8	4,6	6,0	6,0	7,5	8,3
Activités juridiques et comptables; activités des sièges sociaux; conseil de gestion (69-70)	56,3	75,5	58,2	116,8	122,8	138,4	162,8	172,3	147,7	166,4
Activités d'architecture et d'ingénierie; activités de contrôle et analyses techniques (71)	67,9	73,0	82,8	59,7	41,8	120,9	107,3	80,2	77,7	81,7
Recherche-développement scientifique (72)	41,1	34,9	32,9	42,5	57,3	45,8	375,8	313,0	320,9	564,3
Publicité et études de marché (73)	19,6	23,1	22,6	19,9	37,2	17,4	17,8	29,1	22,2	15,9
Autres activités spécialisées, scientifiques et techniques; activités vétérinaires (74-75)	3,1	3,7	6,2	7,6	8,2	9,9	6,8	5,1	2,1	1,7
Activités de location et location-bail (77)	34,2	34,9	27,7	21,4	41,3	47,7	42,5	29,2	28,2	29,3
Activités liées à l'emploi (78)	0,1	0,0	0,1	2,9	3,0	3,6	2,5	5,3	14,1	0,0
Activités des agences de voyage, voyagistes, services de réservation et activités connexes (79)	1,2	0,0	0,1	0,9	0,7	0,9	0,0	0,0	0,0	0,0
Enquêtes et sécurité; services relatifs aux bâtiments et aménagement paysager; activités administratives et autres activités de soutien aux entreprises (80-82)	276,5	294,6	88,7	72,2	62,2	109,1	67,0	132,3	114,6	99,2
Administration publique et défense; sécurité sociale obligatoire (84)	77,3	74,9	74,1	63,7	50,8	36,6	28,2	45,3	68,1	61,3
Enseignement (85)	9,4	10,9	12,2	17,5	20,9	17,5	17,5	18,5	16,9	20,3
Activités pour la santé humaine (86)	17,3	20,6	25,6	85,8	103,6	40,5	37,0	49,3	50,8	67,1
Action sociale avec et sans hébergement (87-88)	13,7	15,1	14,7	14,0	15,9	15,9	20,0	20,2	24,0	18,2
Activités créatives, artistiques et des spectacles; bibliothèques, archives, musées et autres activités culturelles; organisation de jeux de hasard et d'argent (90-92)	0,9	2,5	1,5	2,8	4,6	6,6	4,4	4,9	6,4	6,4
Activités sportives, récréatives et de loisirs (93)	5,2	4,8	5,7	2,8	2,1	8,1	6,4	5,5	8,9	7,6
Activités des organisations associatives (94)	8,4	6,1	6,2	0,2	0,9	0,9	1,0	0,9	0,9	0,8
Réparation d'ordinateurs et de biens personnels et domestiques (95)	6,6	9,0	8,8	17,7	20,4	13,5	15,6	16,2	1,5	1,3
Autres services personnels (96)	6,8	7,9	8,6	8,1	7,9	8,6	9,3	11,9	10,9	11,8
Activités des ménages en tant qu'employeurs de personnel domestique et activités indifférenciées des ménages en tant que producteurs de biens et services pour usage propre (97-98)	0,0	0,0	0,0	0,0	0,0	0,0	0,0	0,0	0,0	0,0
Total	26.215,8	28.157,3	31.389,6	26.597,5	29.681,9	32.437,0	31.971,7	28.551,0	29.210,9	28.910,2

Source: ICN

2.1.4 LE ROYAUME

(millions d'euros)

	2006	2007	2008	2009	2010	2011	2012	2013	2014	2015
Culture et production animale, chasse et services annexes (01)	245,2	278,8	331,2	322,6	290,6	320,3	346,8	400,6	383,3	315,8
Sylviculture et exploitation forestière (02)	10,8	17,4	21,7	22,8	23,4	24,8	25,3	26,0	23,1	21,2
Pêche et aquaculture (03)	15,1	15,2	15,4	11,5	11,0	11,5	11,5	8,2	10,2	7,3
Industries extractives et services de soutien aux industries extractives (05-09)	61,9	67,3	99,5	76,5	81,9	85,4	77,3	75,1	93,4	81,9
Industries alimentaires, fabrication de boissons et de produits sur base de tabac (10-12)	7.942,4	9.022,2	10.023,7	9.753,0	10.295,5	12.441,4	13.228,6	12.902,1	13.000,3	13.621,1
Fabrication de textiles, industrie de l'habillement, du cuir et de la chaussure (13-15)	2.478,3	2.572,2	2.307,8	1.609,4	2.002,0	2.013,2	1.796,5	1.711,8	1.756,3	1.869,9
Travail du bois et fabrication d'articles en bois et en liège, à l'exception des meubles; fabrication d'articles en vannerie et sparterie (16)	802,4	940,6	799,7	581,3	702,6	759,4	712,5	763,6	826,5	854,9
Industrie du papier et du carton (17)	1.761,2	1.863,8	1.796,1	1.325,8	1.592,6	1.798,6	1.779,0	1.831,6	1.899,6	1.854,1
Imprimerie et reproduction d'enregistrements (18)	419,2	434,0	479,1	526,1	480,6	539,1	515,8	441,4	440,3	418,0
Cokéfaction et raffinage (19)	16.189,8	16.742,9	20.154,1	12.899,6	17.882,5	24.675,4	28.069,3	26.604,3	25.049,2	17.702,4
Industrie chimique (20)	13.438,1	14.830,8	17.240,9	11.345,1	14.688,7	16.899,2	16.786,0	16.074,5	15.743,6	14.771,4
Industrie pharmaceutique (21)	3.158,5	2.865,3	3.588,5	3.933,0	4.228,0	3.682,5	4.066,0	3.959,4	4.704,2	5.622,4
Fabrication de produits en caoutchouc et en plastique (22)	2.696,0	2.923,1	3.109,5	2.251,9	2.819,8	3.000,7	2.918,5	2.883,4	2.938,2	3.084,2
Fabrication d'autres produits minéraux non métalliques (23)	1.277,1	1.456,3	1.719,4	1.327,4	1.323,0	1.475,0	1.437,3	1.451,8	1.460,5	1.305,0
Métallurgie, Fabrication de produits métalliques, à l'exception des machines et des équipements (24-25)	14.622,2	15.996,7	15.175,6	8.795,4	13.889,4	18.732,3	16.724,8	14.241,6	13.874,4	13.128,2
Fabrication de produits informatiques, électroniques et optiques (26)	1.729,2	1.824,1	1.761,1	891,4	1.025,0	1.058,0	1.020,5	1.021,8	1.029,9	1.087,5
Fabrication d'équipements électriques (27)	1.898,3	1.675,0	1.762,2	1.261,7	1.415,8	1.509,5	1.432,1	1.319,4	1.230,4	1.274,5
Fabrication de machines et équipements n.c.a. (28)	5.322,1	5.826,7	5.979,0	3.802,6	3.707,4	4.824,1	4.660,6	3.757,5	3.687,2	3.394,7
Industrie automobile (29)	12.051,4	11.933,4	11.323,2	7.127,3	9.197,4	11.278,7	10.770,5	10.703,2	10.878,5	9.444,0
Fabrication d'autres matériels de transport (30)	462,2	488,6	608,8	538,9	489,5	515,2	660,1	734,2	751,7	792,7
Fabrication de meubles; autres industries manufacturières (31-32)	1.150,5	1.446,2	1.486,5	1.535,6	2.012,4	1.734,5	1.702,6	1.589,8	1.738,9	1.555,8
Réparation et installation de machines et d'équipements (33)	243,4	242,7	230,1	538,5	643,7	642,5	755,9	670,9	700,0	977,6
Production et distribution d'électricité, de gaz, de vapeur et d'air conditionné (35)	7.339,3	5.822,0	9.937,6	7.410,9	8.625,8	8.723,6	7.362,3	7.841,7	8.649,9	7.651,3
Captage, traitement et distribution d'eau (36)	11,0	11,7	13,1	13,1	14,4	15,8	16,8	18,1	20,6	14,7
Collecte et traitement des eaux usées et déchets; récupération; dépollution et autres services de gestion des déchets (37-39)	869,4	957,9	983,7	786,7	1.012,0	1.228,1	1.227,3	1.088,2	1.220,8	785,4
Construction (41-43)	713,8	831,2	1.249,4	1.554,8	1.408,2	2.025,0	1.499,1	1.201,2	1.068,3	1.103,6
Commerce et réparation d'automobiles et de motocycles (45)	18.825,2	20.421,3	21.403,5	19.675,8	21.933,6	24.223,3	23.778,4	23.281,6	23.672,8	23.639,9
Commerce de gros, à l'exception des automobiles et des motocycles (46)	59.555,1	63.905,3	67.582,9	57.069,0	66.849,5	76.025,3	76.632,3	78.311,2	78.244,2	80.073,0
Commerce de détail, à l'exception des automobiles et des motocycles (47)	8.606,9	9.438,5	9.908,8	9.382,9	9.341,8	10.193,4	10.843,3	11.555,3	13.258,6	12.112,5
Transports terrestres et transport par conduites (49)	555,5	680,5	644,7	466,4	374,9	556,3	989,1	831,7	740,5	471,7
Transports par eau (50)	600,1	754,2	852,6	895,2	802,8	444,0	322,8	151,0	576,1	570,8
Transports aériens (51)	604,6	990,7	1.055,0	516,5	477,3	775,4	553,0	1.078,2	1.144,4	820,1
Entreposage et services auxiliaires des transports (52)	505,7	1.037,5	2.088,8	2.577,9	1.800,0	1.450,1	1.486,7	2.182,3	2.317,6	2.453,4
Activités de poste et de courrier (53)	19,5	29,1	22,4	10,9	8,4	19,9	31,3	25,7	26,1	20,5
Hébergement et restauration (55-56)	83,2	85,6	93,7	62,3	60,9	77,3	60,0	76,5	75,3	62,3
Édition (58)	230,6	241,7	257,2	234,0	243,1	208,5	169,1	154,2	140,7	138,2
Production de films cinématographiques, de vidéo et de programmes de télévision; enregistrement sonore et édition musicale; programmation et diffusion (59-60)	57,8	53,2	55,6	43,0	40,9	37,7	35,4	35,2	32,1	25,3
Télécommunications (61)	231,0	258,4	309,3	357,4	369,0	466,7	501,4	565,6	491,4	477,4
Programmation, conseil et autres activités informatiques; services d'information (62-63)	279,5	341,0	320,1	520,0	482,2	414,2	429,5	471,9	665,1	562,3
Activités des services financiers, hors assurance et caisses de retraite (64)	378,2	483,0	602,8	482,8	548,4	667,5	615,9	491,7	485,9	557,5
Assurance (65)	0,1	0,7	0,5	0,8	0,0	0,0	0,8	0,1	0,4	0,0

2.1.4 LE ROYAUME (SUITE)

(millions d'euros)

	2006	2007	2008	2009	2010	2011	2012	2013	2014	2015
Activités auxiliaires de services financiers et d'assurance (66)	26,3	22,5	42,8	26,8	36,9	94,0	91,8	63,0	129,6	99,3
Activités immobilières (68)	46,4	38,4	84,7	396,0	451,1	377,9	324,0	665,0	43,5	43,8
Activités juridiques et comptables; activités des sièges sociaux; conseil de gestion (69-70)	1.044,6	1.270,9	1.080,0	616,4	657,4	856,1	910,1	996,0	1.661,8	2.040,6
Activités d'architecture et d'ingénierie; activités de contrôle et analyses techniques (71)	279,4	338,7	431,1	698,2	891,8	663,2	572,1	1.191,8	452,6	248,3
Recherche-développement scientifique (72)	206,3	199,6	180,3	180,8	184,0	250,9	563,8	486,5	538,5	780,0
Publicité et études de marché (73)	235,6	270,3	290,6	177,7	159,5	153,3	130,0	123,8	138,6	138,1
Autres activités spécialisées, scientifiques et techniques; activités vétérinaires (74-75)	36,6	29,9	30,1	34,4	32,2	43,0	36,8	47,2	51,2	64,5
Activités de location et location-bail (77)	233,8	292,5	314,7	166,5	205,8	267,3	265,5	217,6	226,6	271,9
Activités liées à l'emploi (78)	6,4	6,1	6,3	7,4	8,7	10,8	4,0	6,3	15,0	0,4
Activités des agences de voyage, voyagistes, services de réservation et activités connexes (79)	12,8	9,5	20,7	22,1	5,3	34,0	44,2	4,8	29,4	3,2
Enquêtes et sécurité; services relatifs aux bâtiments et aménagement paysager; activités administratives et autres activités de soutien aux entreprises (80-82)	790,4	960,0	328,8	246,5	233,6	344,5	328,8	389,5	382,8	491,5
Administration publique et défense; sécurité sociale obligatoire (84)	240,4	243,1	251,2	289,1	182,2	152,0	141,0	176,3	231,4	208,3
Enseignement (85)	35,6	48,8	55,7	54,9	67,4	75,7	77,1	95,4	92,0	114,5
Activités pour la santé humaine (86)	67,9	84,0	103,4	148,0	170,2	112,4	111,7	131,0	149,2	200,8
Action sociale avec et sans hébergement (87-88)	38,9	42,7	39,2	34,8	37,3	39,2	43,2	41,3	46,0	35,0
Activités créatives, artistiques et des spectacles; bibliothèques, archives, musées et autres activités culturelles; organisation de jeux de hasard et d'argent (90-92)	20,8	23,4	20,4	18,7	18,9	20,0	22,9	28,7	53,7	26,0
Activités sportives, récréatives et de loisirs (93)	23,0	18,8	18,3	16,0	14,6	26,3	34,0	34,1	44,4	41,1
Activités des organisations associatives (94)	27,9	23,8	27,3	19,8	17,6	18,8	17,8	19,0	16,8	34,5
Réparation d'ordinateurs et de biens personnels et domestiques (95)	65,1	39,0	32,8	57,6	56,3	30,4	36,1	33,1	15,7	12,1
Autres services personnels (96)	24,8	28,8	33,7	38,9	33,8	40,6	42,4	51,9	50,0	53,5
Activités des ménages en tant qu'employeurs de personnel domestique et activités indifférenciées des ménages en tant que producteurs de biens et services pour usage propre (97-98)	0,0	0,0	0,0	0,0	0,0	0,0	0,0	0,0	0,0	0,0
Total	190.905,5	203.797,0	220.787,7	175.789,1	206.660,7	239.184,0	239.849,0	237.335,4	239.418,7	229.632,2

Source: ICN

2.2 EXPORTATIONS DE BIENS PAR RÉGION (NUTS1) ET BRANCHE D'ACTIVITÉ A64

2.2.1 RÉGION DE BRUXELLES-CAPITALE

(millions d'euros)

	2006	2007	2008	2009	2010	2011	2012	2013	2014	2015
Culture et production animale, chasse et services annexes (01)	2,9	3,5	3,6	3,3	0,2	0,8	0,3	5,5	0,9	0,5
Sylviculture et exploitation forestière (02)	0,0	0,0	0,0	0,2	0,2	0,0	0,1	0,0	0,0	0,5
Pêche et aquaculture (03)	0,0	0,0	0,0	0,0	0,0	0,0	0,0	0,0	0,0	0,0
Industries extractives et services de soutien aux industries extractives (05-09)	20,6	20,3	9,2	5,2	4,8	5,1	3,9	3,5	10,9	8,6
Industries alimentaires, fabrication de boissons et de produits sur base de tabac (10-12)	335,8	379,5	402,9	298,2	269,6	329,1	743,4	758,6	705,1	782,2
Fabrication de textiles, industrie de l'habillement, du cuir et de la chaussure (13-15)	326,9	317,2	344,7	297,1	284,9	5,4	3,4	4,5	17,9	2,8
Travail du bois et fabrication d'articles en bois et en liège, à l'exception des meubles; fabrication d'articles en vannerie et sparterie (16)	6,1	6,8	9,8	6,7	6,8	9,9	14,5	15,4	20,6	23,1
Industrie du papier et du carton (17)	39,4	32,7	22,1	11,5	11,1	11,7	27,0	29,4	14,8	11,0
Imprimerie et reproduction d'enregistrements (18)	43,0	31,3	40,2	34,5	27,6	42,0	28,2	20,6	12,1	14,0
Cokéfaction et raffinage (19)	5.572,3	7.122,5	7.491,5	5.134,7	6.294,9	7.172,2	8.443,1	9.480,6	7.472,3	6.812,7
Industrie chimique (20)	589,7	318,4	614,1	239,2	310,4	351,7	213,5	242,9	211,6	173,4
Industrie pharmaceutique (21)	176,0	260,2	325,2	145,9	201,1	350,9	636,9	409,3	292,6	147,9
Fabrication de produits en caoutchouc et en plastique (22)	20,7	21,8	19,4	16,0	15,6	15,4	15,2	16,2	11,7	11,5
Fabrication d'autres produits minéraux non métalliques (23)	112,2	139,2	140,8	110,1	117,3	135,5	129,3	29,2	30,1	23,3
Métallurgie, Fabrication de produits métalliques, à l'exception des machines et des équipements (24-25)	686,3	356,9	335,3	180,0	175,1	299,2	305,8	346,7	307,5	317,1
Fabrication de produits informatiques, électroniques et optiques (26)	44,5	26,3	22,5	19,4	16,9	4,3	6,2	6,3	20,1	7,7
Fabrication d'équipements électriques (27)	32,6	21,0	36,3	13,9	13,5	14,9	14,7	37,1	35,9	24,7
Fabrication de machines et équipements n.c.a. (28)	206,9	126,8	115,6	124,1	115,6	142,9	104,2	54,4	59,2	58,1
Industrie automobile (29)	2.303,8	966,9	1.199,1	842,5	1.117,7	1.757,7	1.796,0	1.793,2	1.744,6	1.790,6
Fabrication d'autres matériels de transport (30)	45,0	30,4	26,4	30,0	44,1	58,2	63,8	77,2	92,0	96,4
Fabrication de meubles; autres industries manufacturières (31-32)	22,9	49,3	103,3	139,2	7,3	9,3	16,8	9,7	18,4	34,1
Réparation et installation de machines et d'équipements (33)	2,2	7,0	1,3	17,5	13,5	16,6	16,9	13,8	50,8	5,0
Production et distribution d'électricité, de gaz, de vapeur et d'air conditionné (35)	1.741,7	1.735,4	3.088,1	3.070,0	3.945,3	3.568,2	1.621,7	681,2	1.802,3	745,2
Captage, traitement et distribution d'eau (36)	0,0	0,0	0,0	0,0	0,0	0,0	0,1	0,0	0,0	0,3
Collecte et traitement des eaux usées et déchets; récupération; dépollution et autres services de gestion des déchets (37-39)	32,5	38,3	51,3	16,2	27,4	31,1	27,4	23,5	27,7	21,3
Construction (41-43)	25,6	58,1	10,0	4,4	11,3	-35,5	56,9	28,9	112,4	159,4
Commerce et réparation d'automobiles et de motocycles (45)	3.348,0	3.696,3	3.038,2	2.201,1	1.772,2	2.623,8	2.679,3	2.892,8	2.581,5	2.856,2
Commerce de gros, à l'exception des automobiles et des motocycles (46)	3.893,2	4.180,8	4.392,0	4.343,5	5.253,0	5.801,1	5.581,1	6.023,6	5.810,0	4.936,7
Commerce de détail, à l'exception des automobiles et des motocycles (47)	188,7	264,6	208,3	183,3	174,6	234,2	190,8	210,1	300,4	277,7
Transports terrestres et transport par conduites (49)	27,9	15,8	12,1	24,7	33,7	4,3	3,1	6,1	1,2	1,3
Transports par eau (50)	0,0	0,0	0,0	0,0	0,0	0,1	0,4	0,5	0,6	0,4
Transports aériens (51)	0,0	0,0	2,1	0,0	0,4	11,3	7,5	6,9	8,0	4,1
Entreposage et services auxiliaires des transports (52)	321,1	20,7	610,0	308,6	404,3	472,7	603,1	463,3	477,5	126,1
Activités de poste et de courrier (53)	0,5	0,5	0,5	1,0	0,7	0,7	1,1	2,0	2,0	2,7
Hébergement et restauration (55-56)	5,3	5,5	4,3	3,1	3,6	3,3	3,5	2,5	2,2	3,3
Édition (58)	61,4	63,4	66,4	73,4	9,6	8,4	31,4	26,3	29,2	32,6
Production de films cinématographiques, de vidéo et de programmes de télévision; enregistrement sonore et édition musicale; programmation et diffusion (59-60)	5,8	5,8	5,8	10,3	12,5	6,4	3,6	2,0	0,7	0,8
Télécommunications (61)	11,3	15,0	10,9	11,9	13,4	18,5	30,5	22,4	22,6	26,7
Programmation, conseil et autres activités informatiques; services d'information (62-63)	10,7	10,9	7,6	7,1	16,8	8,7	28,1	26,7	22,0	13,8
Activités des services financiers, hors assurance et caisses de retraite (64)	29,0	58,6	16,3	7,5	54,9	8,9	16,9	44,3	8,5	30,8
Assurance (65)	0,0	0,0	0,0	0,0	0,0	0,0	0,0	0,0	0,0	0,0

2.2.1 RÉGION DE BRUXELLES-CAPITALE (SUITE)

(millions d'euros)

	2006	2007	2008	2009	2010	2011	2012	2013	2014	2015
Activités auxiliaires de services financiers et d'assurance (66)	39,9	44,4	59,1	39,2	64,8	87,3	71,5	67,8	77,0	75,7
Activités immobilières (68)	2,8	1,9	0,5	0,3	0,4	0,2	0,6	0,1	3,7	2,2
Activités juridiques et comptables; activités des sièges sociaux; conseil de gestion (69-70)	295,9	473,1	369,4	321,8	157,7	196,2	87,3	87,7	118,3	149,8
Activités d'architecture et d'ingénierie; activités de contrôle et analyses techniques (71)	50,6	41,3	53,2	17,7	20,5	12,8	13,2	24,1	5,5	10,6
Recherche-développement scientifique (72)	3,6	1,8	1,3	24,2	2,9	3,0	25,7	8,0	5,8	4,9
Publicité et études de marché (73)	109,2	43,9	25,5	51,3	52,3	7,5	9,7	10,2	5,3	23,2
Autres activités spécialisées, scientifiques et techniques; activités vétérinaires (74-75)	4,7	0,7	0,6	1,9	3,0	6,7	2,6	28,3	1,6	1,7
Activités de location et location-bail (77)	60,1	56,8	57,1	52,2	62,9	70,1	103,2	134,8	145,6	174,3
Activités liées à l'emploi (78)	0,3	0,2	0,4	0,1	0,2	7,2	0,1	1,3	0,1	0,5
Activités des agences de voyage, voyagistes, services de réservation et activités connexes (79)	7,3	10,5	7,6	0,0	0,0	0,0	0,0	0,0	0,1	0,1
Enquêtes et sécurité; services relatifs aux bâtiments et aménagement paysager; activités administratives et autres activités de soutien aux entreprises (80-82)	134,3	155,1	43,7	52,0	58,4	34,2	38,4	44,7	50,5	38,5
Administration publique et défense; sécurité sociale obligatoire (84)	69,7	5,7	16,4	15,8	16,8	34,7	4,6	3,2	3,9	5,6
Enseignement (85)	0,4	0,1	0,3	0,3	0,2	0,3	0,5	0,6	0,9	0,5
Activités pour la santé humaine (86)	4,9	9,0	4,0	0,0	0,3	-0,1	-0,1	0,0	0,1	0,2
Action sociale avec et sans hébergement (87-88)	0,9	4,2	0,7	0,6	0,6	0,7	1,1	1,0	0,7	1,0
Activités créatives, artistiques et des spectacles; bibliothèques, archives, musées et autres activités culturelles; organisation de jeux de hasard et d'argent (90-92)	1,8	2,3	1,7	5,8	6,9	12,8	9,7	8,3	9,7	7,4
Activités sportives, récréatives et de loisirs (93)	1,9	2,0	2,7	0,2	0,0	0,0	0,1	0,1	0,1	0,0
Activités des organisations associatives (94)	13,7	13,1	13,3	11,2	17,1	17,7	22,5	11,8	8,0	34,4
Réparation d'ordinateurs et de biens personnels et domestiques (95)	8,7	4,3	4,2	4,9	4,0	1,3	1,3	4,2	3,7	2,2
Autres services personnels (96)	2,6	1,9	1,7	0,1	0,3	1,9	2,7	2,2	2,6	2,7
Activités des ménages en tant qu'employeurs de personnel domestique et activités indifférenciées des ménages en tant que producteurs de biens et services pour usage propre (97-98)	0,0	0,0	0,0	0,0	0,0	0,0	0,0	0,0	0,0	0,0
Total	21.105,9	21.279,9	23.450,9	18.534,9	21.251,5	23.993,4	23.864,4	24.255,7	22.781,3	20.120,1

Source: ICN

2.2.2 RÉGION FLAMANDE

(millions d'euros)

	2006	2007	2008	2009	2010	2011	2012	2013	2014	2015
Culture et production animale, chasse et services annexes (01)	448,7	480,6	526,2	451,2	483,9	556,1	615,1	681,6	685,2	683,5
Sylviculture et exploitation forestière (02)	2,5	2,8	3,4	4,3	7,2	8,7	8,2	8,8	8,6	9,3
Pêche et aquaculture (03)	34,7	37,7	30,0	12,0	15,6	29,8	25,8	1,0	4,7	6,2
Industries extractives et services de soutien aux industries extractives (05-09)	142,4	147,6	138,7	39,2	36,6	31,8	24,0	36,0	107,0	106,7
Industries alimentaires, fabrication de boissons et de produits sur base de tabac (10-12)	9.559,6	10.356,4	11.379,6	11.636,6	11.621,3	13.479,8	14.140,9	14.796,5	14.962,3	15.480,6
Fabrication de textiles, industrie de l'habillement, du cuir et de la chaussure (13-15)	4.897,6	4.908,3	4.425,6	3.287,2	3.464,1	3.493,9	3.337,4	3.265,9	3.320,5	3.501,8
Travail du bois et fabrication d'articles en bois et en liège, à l'exception des meubles; fabrication d'articles en vannerie et sparterie (16)	1.221,7	1.258,6	1.082,6	848,4	863,7	949,9	924,6	874,6	913,5	965,0
Industrie du papier et du carton (17)	1.619,8	1.658,1	1.765,1	1.460,1	1.549,7	1.716,0	1.772,1	1.872,0	1.896,6	1.870,6
Imprimerie et reproduction d'enregistrements (18)	420,4	524,9	435,4	476,0	481,2	513,4	522,0	516,8	541,2	576,4
Cokéfaction et raffinage (19)	6.088,3	7.394,0	9.598,1	6.562,4	8.670,5	10.878,3	11.624,4	10.261,2	10.619,1	8.406,6
Industrie chimique (20)	20.009,1	20.179,2	20.302,7	16.681,8	20.937,3	23.432,7	24.557,4	24.940,1	24.282,7	23.196,7
Industrie pharmaceutique (21)	2.870,3	2.568,0	2.741,3	2.011,8	2.488,0	3.002,3	3.181,3	6.066,7	5.451,2	6.115,8
Fabrication de produits en caoutchouc et en plastique (22)	3.791,5	4.001,9	3.891,7	3.064,4	3.326,8	3.527,6	3.402,1	3.438,7	3.392,7	3.469,3
Fabrication d'autres produits minéraux non métalliques (23)	1.319,1	1.465,1	1.480,2	1.270,0	1.235,8	1.321,2	1.225,7	1.228,3	1.213,3	1.156,2
Métallurgie, Fabrication de produits métalliques, à l'exception des machines et des équipements (24-25)	13.890,4	16.683,6	15.706,6	10.011,4	12.355,8	15.269,0	14.777,0	14.001,1	13.453,1	12.881,7
Fabrication de produits informatiques, électroniques et optiques (26)	2.242,5	3.028,1	2.908,6	1.264,3	1.330,3	1.113,7	1.093,5	1.225,1	1.293,4	1.425,1
Fabrication d'équipements électriques (27)	2.655,8	1.633,9	1.525,4	1.750,8	1.810,3	2.009,4	1.820,8	1.744,0	1.693,0	1.600,4
Fabrication de machines et équipements n.c.a. (28)	4.834,9	5.519,9	5.725,4	4.329,8	4.993,2	5.774,7	6.168,6	6.115,9	5.879,5	5.933,0
Industrie automobile (29)	13.507,7	13.972,8	13.416,8	9.244,5	10.907,6	13.779,5	12.803,5	12.373,7	12.652,9	10.185,4
Fabrication d'autres matériels de transport (30)	123,2	174,8	145,0	140,9	164,7	153,0	171,9	226,0	220,5	253,1
Fabrication de meubles; autres industries manufacturières (31-32)	1.706,9	1.943,8	1.806,5	1.525,5	2.074,7	2.126,6	2.004,9	1.954,5	2.038,5	1.758,3
Réparation et installation de machines et d'équipements (33)	178,1	143,5	152,2	239,7	247,6	273,6	327,5	305,1	276,8	362,5
Production et distribution d'électricité, de gaz, de vapeur et d'air conditionné (35)	245,0	220,5	343,2	301,9	417,4	247,5	167,0	917,2	3.728,6	3.257,0
Captage, traitement et distribution d'eau (36)	0,0	0,1	0,2	0,5	1,2	1,8	3,2	3,1	2,6	0,3
Collecte et traitement des eaux usées et déchets; récupération; dépollution et autres services de gestion des déchets (37-39)	1.075,0	1.032,6	939,3	696,4	1.070,9	1.316,5	1.317,6	1.137,0	1.205,5	968,9
Construction (41-43)	256,1	297,3	270,4	340,1	278,1	292,6	329,5	290,9	239,1	239,5
Commerce et réparation d'automobiles et de motocycles (45)	8.072,5	8.591,2	8.251,5	7.177,0	7.905,7	10.552,6	10.973,6	12.689,3	12.433,2	13.668,3
Commerce de gros, à l'exception des automobiles et des motocycles (46)	36.738,2	39.812,7	39.478,4	32.550,4	42.026,1	47.416,3	50.708,8	47.854,6	49.255,5	49.097,2
Commerce de détail, à l'exception des automobiles et des motocycles (47)	1.165,0	1.517,2	1.591,1	658,4	780,6	689,0	813,0	787,1	1.410,9	884,5
Transports terrestres et transport par conduites (49)	324,0	427,5	471,4	347,1	245,4	201,3	126,5	153,7	135,7	161,7
Transports par eau (50)	230,3	65,3	555,7	177,8	318,9	157,1	156,0	6,8	52,0	33,4
Transports aériens (51)	19,6	15,7	34,7	41,1	75,4	55,4	93,5	81,3	268,2	169,7
Entreposage et services auxiliaires des transports (52)	689,4	1.139,0	1.297,0	2.779,0	2.655,0	3.105,3	1.434,8	1.417,6	1.518,0	1.856,7
Activités de poste et de courrier (53)	34,7	27,5	26,9	38,6	22,1	32,0	25,6	28,6	21,1	14,9
Hébergement et restauration (55-56)	78,5	63,4	86,6	72,3	139,1	117,2	48,7	71,2	107,2	123,6
Édition (58)	99,5	91,4	98,7	86,2	92,9	93,8	77,2	71,5	69,5	114,8
Production de films cinématographiques, de vidéo et de programmes de télévision; enregistrement sonore et édition musicale; programmation et diffusion (59-60)	12,4	15,2	16,1	19,5	26,0	11,1	11,6	11,3	10,0	4,9
Télécommunications (61)	16,2	43,7	54,1	39,7	31,0	48,6	47,3	55,6	58,1	106,5
Programmation, conseil et autres activités informatiques; services d'information (62-63)	76,6	77,6	111,5	395,4	239,2	195,3	167,5	154,4	181,9	249,7
Activités des services financiers, hors assurance et caisses de retraite (64)	32,2	69,2	71,1	56,0	42,9	52,5	88,7	122,3	91,4	70,9
Assurance (65)	0,0	0,0	0,0	0,0	0,0	0,0	0,0	0,0	0,0	0,0

2.2.2 RÉGION FLAMANDE (SUITE)

(millions d'euros)

	2006	2007	2008	2009	2010	2011	2012	2013	2014	2015
Activités auxiliaires de services financiers et d'assurance (66)	1,6	1,1	1,1	0,4	0,8	1,2	1,1	0,5	48,3	7,7
Activités immobilières (68)	18,1	14,2	15,5	327,0	494,4	450,7	474,2	612,4	14,2	22,5
Activités juridiques et comptables; activités des sièges sociaux; conseil de gestion (69-70)	501,1	546,9	539,7	305,1	408,9	795,2	822,0	818,7	1.569,5	1.934,5
Activités d'architecture et d'ingénierie; activités de contrôle et analyses techniques (71)	231,7	267,2	358,3	503,5	529,3	422,7	462,0	1.068,5	325,8	341,4
Recherche-développement scientifique (72)	61,1	67,4	82,9	68,3	58,9	69,5	97,2	131,9	130,4	134,1
Publicité et études de marché (73)	91,1	109,7	115,7	70,0	76,4	93,6	68,5	42,1	113,5	114,2
Autres activités spécialisées, scientifiques et techniques; activités vétérinaires (74-75)	14,4	20,9	29,8	40,2	18,4	17,4	35,5	41,0	39,3	49,5
Activités de location et location-bail (77)	250,9	240,5	219,6	160,7	156,1	217,5	252,9	248,8	275,7	413,6
Activités liées à l'emploi (78)	5,4	10,7	11,3	4,0	32,9	5,0	9,4	15,6	3,4	0,8
Activités des agences de voyage, voyagistes, services de réservation et activités connexes (79)	0,2	0,3	0,2	0,6	19,2	0,4	1,0	0,3	0,1	0,3
Enquêtes et sécurité; services relatifs aux bâtiments et aménagement paysager; activités administratives et autres activités de soutien aux entreprises (80-82)	279,9	500,4	174,6	280,0	259,4	251,8	296,2	279,2	220,7	245,1
Administration publique et défense; sécurité sociale obligatoire (84)	14,7	13,8	34,8	34,8	11,1	21,5	8,8	6,3	8,3	12,0
Enseignement (85)	1,4	1,5	3,8	0,9	1,5	2,1	4,9	6,4	8,7	1,5
Activités pour la santé humaine (86)	1,2	1,7	2,5	2,1	3,3	1,9	2,9	2,4	2,0	1,0
Action sociale avec et sans hébergement (87-88)	653,9	495,7	82,4	69,1	35,4	34,5	34,9	25,4	27,2	23,0
Activités créatives, artistiques et des spectacles; bibliothèques, archives, musées et autres activités culturelles; organisation de jeux de hasard et d'argent (90-92)	19,4	17,8	15,3	1,6	3,6	5,2	10,1	8,7	42,5	20,7
Activités sportives, récréatives et de loisirs (93)	3,7	3,7	9,5	3,8	11,6	15,7	25,9	27,1	17,8	25,1
Activités des organisations associatives (94)	0,5	0,5	0,1	0,3	0,1	0,1	0,3	0,3	0,8	0,1
Réparation d'ordinateurs et de biens personnels et domestiques (95)	14,7	9,2	8,7	14,9	16,1	11,5	19,2	14,9	12,3	9,6
Autres services personnels (96)	2,5	1,1	3,4	4,4	3,1	1,6	0,9	7,3	12,8	119,5
Activités des ménages en tant qu'employeurs de personnel domestique et activités indifférenciées des ménages en tant que producteurs de biens et services pour usage propre (97-98)	0,0	0,1	0,0	0,0	0,0	0,0	0,0	0,0	0,0	0,0
Total	142.898,2	153.915,3	154.594,1	123.981,2	147.574,2	170.446,2	173.746,6	175.145,0	178.567,9	174.442,7

Source: ICN

2.2.3 RÉGION WALLONNE

(millions d'euros)

	2006	2007	2008	2009	2010	2011	2012	2013	2014	2015
Culture et production animale, chasse et services annexes (01)	29,4	28,1	32,2	48,4	55,0	59,8	68,4	73,1	67,6	72,5
Sylviculture et exploitation forestière (02)	32,0	33,9	39,0	35,5	37,6	43,7	47,1	41,3	38,8	43,7
Pêche et aquaculture (03)	4,3	3,5	2,8	2,5	3,5	4,1	4,0	3,6	4,3	4,3
Industries extractives et services de soutien aux industries extractives (05-09)	150,1	154,9	176,7	130,3	146,3	175,9	154,0	148,0	105,9	76,7
Industries alimentaires, fabrication de boissons et de produits sur base de tabac (10-12)	2.575,2	2.992,9	3.112,7	2.928,2	3.266,6	3.527,5	3.673,8	3.798,4	3.718,9	3.466,2
Fabrication de textiles, industrie de l'habillement, du cuir et de la chaussure (13-15)	343,4	338,4	311,5	275,2	351,3	372,7	351,0	362,5	332,3	332,3
Travail du bois et fabrication d'articles en bois et en liège, à l'exception des meubles; fabrication d'articles en vannerie et sparterie (16)	422,7	501,0	452,3	317,0	309,1	325,6	321,9	317,1	337,3	361,7
Industrie du papier et du carton (17)	1.013,6	966,2	880,0	690,2	716,2	719,9	743,0	734,2	738,8	754,5
Imprimerie et reproduction d'enregistrements (18)	110,6	131,3	127,1	117,0	111,1	120,2	117,5	111,6	101,7	106,8
Cokéfaction et raffinage (19)	27,6	38,4	45,2	22,4	30,0	37,5	68,5	110,5	97,8	67,2
Industrie chimique (20)	3.204,3	4.125,1	4.686,6	3.973,6	4.591,8	4.487,2	3.880,1	3.878,4	3.768,8	3.676,8
Industrie pharmaceutique (21)	4.073,4	4.137,9	4.481,4	6.454,8	6.567,7	6.386,4	5.155,9	4.188,3	4.352,5	5.284,1
Fabrication de produits en caoutchouc et en plastique (22)	969,1	1.025,7	1.015,9	972,2	1.029,0	990,2	959,6	957,0	949,5	996,1
Fabrication d'autres produits minéraux non métalliques (23)	1.537,6	1.632,9	1.823,1	1.343,5	1.431,6	1.559,8	1.431,2	1.575,8	1.483,7	1.334,1
Métallurgie, Fabrication de produits métalliques, à l'exception des machines et des équipements (24-25)	7.339,8	7.423,6	7.635,7	4.865,4	5.531,7	6.808,6	6.475,7	5.878,0	5.293,6	4.637,0
Fabrication de produits informatiques, électroniques et optiques (26)	200,9	228,9	232,2	199,2	227,3	365,3	340,4	334,6	347,3	341,1
Fabrication d'équipements électriques (27)	691,1	713,6	789,0	708,7	670,1	602,8	586,6	556,5	540,1	728,6
Fabrication de machines et équipements n.c.a. (28)	3.118,8	3.075,2	3.042,1	1.838,1	1.762,6	2.708,4	2.526,1	1.282,4	1.238,2	952,8
Industrie automobile (29)	431,2	444,3	425,8	338,2	354,1	387,8	375,3	388,3	364,1	219,5
Fabrication d'autres matériels de transport (30)	547,7	580,2	669,7	574,6	380,5	355,4	498,6	477,4	632,6	641,0
Fabrication de meubles; autres industries manufacturières (31-32)	106,1	106,5	109,2	211,7	573,1	381,4	217,3	151,8	236,7	367,5
Réparation et installation de machines et d'équipements (33)	89,0	99,5	117,8	37,2	33,5	32,2	68,0	57,7	57,5	162,7
Production et distribution d'électricité, de gaz, de vapeur et d'air conditionné (35)	155,9	114,5	144,3	111,0	124,9	130,0	85,9	82,3	39,0	47,8
Captage, traitement et distribution d'eau (36)	0,0	0,0	0,0	0,0	0,1	0,1	0,0	0,2	0,2	0,0
Collecte et traitement des eaux usées et déchets; récupération; dépollution et autres services de gestion des déchets (37-39)	280,4	308,8	332,7	236,6	423,5	496,0	368,1	354,0	405,0	362,3
Construction (41-43)	34,3	55,4	44,9	46,1	59,8	71,5	76,2	78,0	64,3	54,6
Commerce et réparation d'automobiles et de motocycles (45)	786,4	678,7	599,0	656,3	795,4	931,6	973,9	1.107,3	1.250,8	1.089,8
Commerce de gros, à l'exception des automobiles et des motocycles (46)	4.768,2	4.404,7	4.843,8	3.584,4	4.413,2	5.437,2	6.161,8	6.590,7	6.615,6	7.227,7
Commerce de détail, à l'exception des automobiles et des motocycles (47)	428,8	534,2	500,8	444,2	469,4	470,8	522,2	545,4	538,2	601,3
Transports terrestres et transport par conduites (49)	36,3	45,8	35,9	44,5	25,0	32,1	14,9	11,2	22,3	36,1
Transports par eau (50)	0,0	0,0	0,0	0,1	0,1	0,2	0,4	0,9	0,8	0,0
Transports aériens (51)	2,1	2,0	1,4	0,8	1,2	0,3	1,5	1,3	0,3	1,1
Entreposage et services auxiliaires des transports (52)	122,0	474,0	1.100,9	1.368,7	694,8	419,7	348,6	346,8	395,6	281,3
Activités de poste et de courrier (53)	1,7	1,4	1,7	1,6	0,8	5,0	7,3	5,2	5,0	5,6
Hébergement et restauration (55-56)	1,1	1,5	2,3	1,4	0,7	3,1	3,5	4,8	2,6	1,0
Édition (58)	50,7	54,6	55,2	20,0	15,0	10,3	10,0	7,9	9,0	11,9
Production de films cinématographiques, de vidéo et de programmes de télévision; enregistrement sonore et édition musicale; programmation et diffusion (59-60)	9,3	9,7	7,8	5,7	1,0	2,3	5,2	3,7	3,1	1,7
Télécommunications (61)	13,9	14,2	15,4	8,7	7,4	12,2	12,0	6,1	3,0	4,1
Programmation, conseil et autres activités informatiques; services d'information (62-63)	26,2	22,7	27,9	83,4	40,7	70,9	57,1	91,7	100,5	162,0
Activités des services financiers, hors assurance et caisses de retraite (64)	1,7	9,3	5,2	0,2	0,4	0,4	0,3	0,2	0,0	2,4
Assurance (65)	0,0	0,0	0,0	0,0	0,0	0,0	0,0	0,0	0,0	0,0

2.2.3 RÉGION WALLONNE (SUITE)

(millions d'euros)

	2006	2007	2008	2009	2010	2011	2012	2013	2014	2015
Activités auxiliaires de services financiers et d'assurance (66)	0,5	0,5	0,1	0,1	0,2	0,0	0,1	0,1	14,4	11,5
Activités immobilières (68)	0,8	5,9	3,9	2,3	0,4	0,7	3,5	1,0	2,6	2,6
Activités juridiques et comptables; activités des sièges sociaux; conseil de gestion (69-70)	163,2	131,3	79,0	147,9	176,3	173,8	314,1	355,1	464,9	473,0
Activités d'architecture et d'ingénierie; activités de contrôle et analyses techniques (71)	156,9	199,0	157,3	113,9	107,3	114,7	104,3	78,5	82,6	115,9
Recherche-développement scientifique (72)	1,9	9,0	2,7	4,8	11,4	4,2	6,0	6,8	16,8	68,4
Publicité et études de marché (73)	9,6	18,3	27,1	13,7	30,9	9,6	9,2	18,0	14,1	13,7
Autres activités spécialisées, scientifiques et techniques; activités vétérinaires (74-75)	1,1	1,0	1,1	0,3	0,2	0,9	2,2	2,8	2,5	7,6
Activités de location et location-bail (77)	7,7	10,9	13,3	10,8	9,3	24,2	25,8	14,0	11,2	10,5
Activités liées à l'emploi (78)	0,1	0,6	1,6	2,8	3,7	2,2	2,8	1,1	1,9	0,0
Activités des agences de voyage, voyagistes, services de réservation et activités connexes (79)	0,7	0,0	0,0	0,1	0,0	0,0	0,0	0,0	0,0	0,0
Enquêtes et sécurité; services relatifs aux bâtiments et aménagement paysager; activités administratives et autres activités de soutien aux entreprises (80-82)	286,5	339,7	22,3	59,9	81,2	100,5	74,2	68,1	78,5	91,2
Administration publique et défense; sécurité sociale obligatoire (84)	10,9	10,2	24,9	31,3	9,2	19,4	11,6	8,1	7,7	14,2
Enseignement (85)	0,2	0,1	0,4	0,6	0,4	0,8	0,7	0,6	2,7	0,5
Activités pour la santé humaine (86)	0,4	0,5	0,5	0,6	2,2	0,1	-0,3	0,0	0,1	0,1
Action sociale avec et sans hébergement (87-88)	46,7	34,9	51,2	43,0	16,1	14,8	18,8	18,1	18,0	18,3
Activités créatives, artistiques et des spectacles; bibliothèques, archives, musées et autres activités culturelles; organisation de jeux de hasard et d'argent (90-92)	2,2	1,5	0,4	1,1	1,9	1,3	0,8	0,7	0,2	2,8
Activités sportives, récréatives et de loisirs (93)	1,0	0,8	1,6	0,3	0,4	1,0	2,2	1,9	2,3	1,4
Activités des organisations associatives (94)	0,1	0,0	0,0	0,2	0,6	0,5	0,7	0,5	0,2	0,8
Réparation d'ordinateurs et de biens personnels et domestiques (95)	18,1	11,6	6,8	14,1	18,7	22,2	26,9	27,3	2,6	2,8
Autres services personnels (96)	0,3	0,2	0,0	0,6	0,1	0,1	0,2	0,9	3,8	5,4
Activités des ménages en tant qu'employeurs de personnel domestique et activités indifférenciées des ménages en tant que producteurs de biens et services pour usage propre (97-98)	0,0	0,0	0,0	0,0	0,0	0,0	0,0	0,0	0,0	0,0
Total	34.445,4	36.289,7	38.321,3	33.146,3	35.723,6	39.037,0	37.316,8	35.267,6	34.990,4	35.358,8

Source: ICN

2.2.4 LE ROYAUME

(millions d'euros)

	2006	2007	2008	2009	2010	2011	2012	2013	2014	2015
Culture et production animale, chasse et services annexes (01)	481,0	512,2	562,0	502,9	539,1	616,7	683,8	760,2	753,7	756,5
Sylviculture et exploitation forestière (02)	34,5	36,7	42,4	40,0	45,0	52,4	55,4	50,1	47,4	53,5
Pêche et aquaculture (03)	39,0	41,2	32,8	14,5	19,1	33,9	29,8	4,6	9,0	10,5
Industries extractives et services de soutien aux industries extractives (05-09)	313,1	322,7	324,6	174,6	187,8	212,8	181,9	187,5	223,9	192,1
Industries alimentaires, fabrication de boissons et de produits sur base de tabac (10-12)	12.470,5	13.728,8	14.895,3	14.862,9	15.157,5	17.336,4	18.558,1	19.353,5	19.386,4	19.728,9
Fabrication de textiles, industrie de l'habillement, du cuir et de la chaussure (13-15)	5.568,0	5.564,0	5.081,7	3.859,6	4.100,3	3.872,0	3.691,9	3.632,9	3.670,6	3.837,0
Travail du bois et fabrication d'articles en bois et en liège, à l'exception des meubles; fabrication d'articles en vannerie et sparterie (16)	1.650,5	1.766,4	1.544,7	1.172,1	1.179,6	1.285,4	1.261,0	1.207,1	1.271,4	1.349,8
Industrie du papier et du carton (17)	2.672,8	2.657,0	2.667,2	2.161,8	2.277,0	2.447,6	2.542,1	2.635,6	2.650,2	2.636,1
Imprimerie et reproduction d'enregistrements (18)	574,0	687,5	602,7	627,5	619,9	675,6	667,7	649,0	655,0	697,2
Cokéfaction et raffinage (19)	11.688,3	14.555,0	17.134,6	11.719,6	14.995,5	18.088,1	20.136,0	19.852,3	18.189,2	15.286,6
Industrie chimique (20)	23.803,0	24.622,8	25.603,3	20.894,8	25.839,5	28.271,6	28.650,8	29.061,5	28.263,1	27.046,8
Industrie pharmaceutique (21)	7.119,6	6.966,3	7.547,8	8.612,5	9.256,7	9.739,6	8.974,1	10.664,5	10.096,3	11.547,8
Fabrication de produits en caoutchouc et en plastique (22)	4.781,3	5.049,4	4.927,0	4.052,6	4.371,4	4.533,2	4.376,9	4.411,9	4.353,9	4.476,9
Fabrication d'autres produits minéraux non métalliques (23)	2.968,9	3.237,2	3.444,1	2.723,6	2.784,7	3.016,5	2.786,2	2.833,3	2.727,1	2.513,6
Métallurgie, Fabrication de produits métalliques, à l'exception des machines et des équipements (24-25)	21.916,5	24.464,1	23.677,6	15.056,8	18.062,6	22.376,8	21.558,5	20.225,8	19.054,2	17.835,8
Fabrication de produits informatiques, électroniques et optiques (26)	2.487,9	3.283,4	3.163,4	1.483,0	1.574,5	1.483,2	1.440,0	1.565,9	1.660,8	1.773,9
Fabrication d'équipements électriques (27)	3.379,5	2.368,5	2.350,6	2.473,6	2.493,9	2.627,0	2.422,0	2.337,5	2.269,2	2.353,6
Fabrication de machines et équipements n.c.a. (28)	8.160,5	8.721,9	8.883,2	6.292,2	6.871,3	8.626,2	8.799,1	7.452,6	7.177,0	6.944,0
Industrie automobile (29)	16.242,7	15.384,0	15.041,7	10.425,2	12.379,4	15.925,0	14.974,8	14.555,2	14.761,6	12.195,5
Fabrication d'autres matériels de transport (30)	715,9	785,4	841,1	745,5	589,3	566,6	734,3	780,6	945,1	990,5
Fabrication de meubles; autres industries manufacturières (31-32)	1.835,9	2.099,6	2.019,0	1.876,4	2.655,1	2.517,3	2.239,0	2.116,0	2.293,6	2.159,9
Réparation et installation de machines et d'équipements (33)	269,3	250,0	271,3	294,4	294,6	322,4	412,4	376,6	385,1	530,2
Production et distribution d'électricité, de gaz, de vapeur et d'air conditionné (35)	2.142,6	2.070,3	3.575,8	3.483,0	4.487,5	3.945,6	1.874,5	1.680,7	5.569,9	4.050,2
Captage, traitement et distribution d'eau (36)	0,0	0,1	0,2	0,5	1,3	1,9	3,3	3,3	2,8	0,6
Collecte et traitement des eaux usées et déchets; récupération; dépollution et autres services de gestion des déchets (37-39)	1.387,9	1.379,7	1.323,3	949,2	1.521,8	1.843,6	1.713,1	1.514,5	1.638,2	1.352,5
Construction (41-43)	316,1	411,3	325,4	390,6	349,0	328,5	462,6	397,9	415,9	453,6
Commerce et réparation d'automobiles et de motocycles (45)	12.206,9	12.966,2	11.888,7	10.034,4	10.473,3	14.108,0	14.626,8	16.689,4	16.265,5	17.614,3
Commerce de gros, à l'exception des automobiles et des motocycles (46)	45.399,6	48.398,2	48.714,2	40.478,3	51.692,3	58.654,6	62.451,7	60.468,9	61.681,1	61.261,6
Commerce de détail, à l'exception des automobiles et des motocycles (47)	1.782,5	2.316,0	2.300,2	1.285,9	1.424,6	1.394,0	1.526,0	1.542,6	2.249,5	1.763,5
Transports terrestres et transport par conduites (49)	388,2	489,1	519,4	416,3	304,1	237,7	144,5	171,0	159,2	199,1
Transports par eau (50)	230,3	65,3	555,7	177,9	319,0	157,4	156,8	8,2	53,4	33,8
Transports aériens (51)	21,7	17,7	38,2	41,9	77,0	67,0	102,5	89,5	276,5	174,9
Entreposage et services auxiliaires des transports (52)	1.132,5	1.633,7	3.007,9	4.456,3	3.754,1	3.997,7	2.386,5	2.227,7	2.391,1	2.264,1
Activités de poste et de courrier (53)	36,9	29,4	29,1	41,2	23,6	37,7	34,0	35,8	28,1	23,2
Hébergement et restauration (55-56)	85,0	70,6	93,3	76,7	143,5	123,7	55,6	78,5	111,9	127,8
Édition (58)	211,6	209,4	220,3	179,6	117,5	112,5	118,6	105,7	107,7	159,3
Production de films cinématographiques, de vidéo et de programmes de télévision; enregistrement sonore et édition musicale; programmation et diffusion (59-60)	27,5	30,7	29,7	35,5	39,5	19,8	20,4	17,0	13,8	7,4
Télécommunications (61)	41,4	73,0	80,5	60,4	51,8	79,2	89,8	84,2	83,5	137,2
Programmation, conseil et autres activités informatiques; services d'information (62-63)	113,4	111,1	147,0	485,9	296,8	275,0	252,8	272,8	304,3	425,5
Activités des services financiers, hors assurance et caisses de retraite (64)	62,9	137,1	92,6	63,7	98,2	61,8	105,9	166,8	99,9	104,1
Assurance (65)	0,0	0,0	0,0	0,0	0,0	0,0	0,0	0,0	0,0	0,0

2.2.4 LE ROYAUME (SUITE)

(millions d'euros)

	2006	2007	2008	2009	2010	2011	2012	2013	2014	2015
Activités auxiliaires de services financiers et d'assurance (66)	42,0	46,0	60,3	39,7	65,8	88,5	72,7	68,4	139,7	94,9
Activités immobilières (68)	21,8	22,1	19,9	329,7	495,4	451,5	478,1	613,5	20,4	27,2
Activités juridiques et comptables; activités des sièges sociaux; conseil de gestion (69-70)	960,2	1.151,3	988,1	774,8	742,9	1.165,2	1.223,4	1.261,5	2.152,7	2.557,3
Activités d'architecture et d'ingénierie; activités de contrôle et analyses techniques (71)	439,2	507,5	568,8	635,1	657,1	550,2	579,5	1.171,1	413,9	467,9
Recherche-développement scientifique (72)	66,6	78,1	87,0	97,4	73,3	76,7	128,9	146,6	153,0	207,4
Publicité et études de marché (73)	209,9	171,9	168,3	135,0	159,6	110,7	87,4	70,3	132,9	151,1
Autres activités spécialisées, scientifiques et techniques; activités vétérinaires (74-75)	20,2	22,6	31,5	42,4	21,6	25,0	40,3	72,1	43,4	58,8
Activités de location et location-bail (77)	318,7	308,2	290,0	223,7	228,3	311,8	381,9	397,6	432,5	598,4
Activités liées à l'emploi (78)	5,8	11,5	13,3	6,9	36,8	14,4	12,3	18,0	5,4	1,3
Activités des agences de voyage, voyagistes, services de réservation et activités connexes (79)	8,2	10,8	7,8	0,7	19,2	0,4	1,0	0,3	0,2	0,4
Enquêtes et sécurité; services relatifs aux bâtiments et aménagement paysager; activités administratives et autres activités de soutien aux entreprises (80-82)	700,7	995,2	240,6	391,9	399,0	386,5	408,8	392,0	349,7	374,8
Administration publique et défense; sécurité sociale obligatoire (84)	95,3	29,6	76,0	82,0	37,1	75,5	25,0	17,5	19,9	31,7
Enseignement (85)	1,9	1,6	4,5	1,8	2,1	3,1	5,9	7,5	12,3	2,4
Activités pour la santé humaine (86)	6,6	11,0	7,1	2,7	5,7	1,8	2,4	2,3	2,1	1,3
Action sociale avec et sans hébergement (87-88)	701,6	534,8	134,2	112,8	52,1	50,1	54,6	44,4	45,9	42,4
Activités créatives, artistiques et des spectacles; bibliothèques, archives, musées et autres activités culturelles; organisation de jeux de hasard et d'argent (90-92)	23,4	21,6	17,4	8,5	12,4	19,3	20,6	17,7	52,4	30,9
Activités sportives, récréatives et de loisirs (93)	6,6	6,5	13,8	4,3	12,0	16,7	28,2	29,1	20,2	26,5
Activités des organisations associatives (94)	14,3	13,6	13,4	11,7	17,8	18,3	23,5	12,6	9,0	35,3
Réparation d'ordinateurs et de biens personnels et domestiques (95)	41,5	25,1	19,7	33,9	38,8	35,0	47,4	46,4	18,6	14,6
Autres services personnels (96)	5,4	3,2	5,1	5,1	3,5	3,6	3,8	10,4	19,2	127,6
Activités des ménages en tant qu'employeurs de personnel domestique et activités indifférenciées des ménages en tant que producteurs de biens et services pour usage propre (97-98)	0,0	0,1	0,0	0,0	0,0	0,0	0,0	0,0	0,0	0,0
Total	198.449,5	211.484,9	216.366,3	175.662,4	204.549,3	233.476,6	234.927,8	234.668,3	236.339,6	229.921,6

Source: ICN

2.3 IMPORTATIONS DE SERVICES PAR RÉGION (NUTS1) ET BRANCHE D'ACTIVITÉ A21

2.3.1 RÉGION DE BRUXELLES-CAPITALE

(millions d'euros)

	2006	2007	2008	2009	2010	2011	2012	2013	2014	2015
Agriculture, sylviculture et pêche (A)	n.	n.	0,1	0,0	0,0	0,0	0,0	0,0	0,1	0,1
Industrie manufacturière, y compris l'industrie extractive (B+C)	n.	n.	709,7	608,1	592,3	690,0	740,8	1.088,6	965,8	1.063,9
Production et distribution d'électricité, de gaz, de vapeur et d'air conditionné et Production et distribution d'eau; assainissement, gestion des déchets et dépollution (D+E)	n.	n.	900,0	373,4	562,3	423,5	457,9	430,0	208,1	205,1
Construction (F)	n.	n.	105,1	81,1	111,7	93,4	77,3	120,8	142,4	131,2
Commerce; réparation d'automobiles et de motocycles (G)	n.	n.	3.003,5	2.652,5	3.176,2	3.508,9	3.722,7	3.725,9	3.564,6	3.249,1
Transports et entreposage (H)	n.	n.	1.441,7	1.101,6	1.202,0	990,9	1.095,9	1.099,4	1.057,4	1.043,7
Hébergement et restauration (I)	n.	n.	24,8	21,6	20,2	21,3	28,4	33,1	53,0	54,3
Information et communication (J)	n.	n.	1.232,3	2.424,0	2.475,6	2.826,0	2.970,3	3.032,2	3.062,0	3.641,8
Activités financières et d'assurance (K)	n.	n.	3.610,2	2.807,2	2.777,9	2.974,2	3.178,0	3.261,0	3.753,0	3.933,7
Activités immobilières (L)	n.	n.	36,3	24,3	30,2	29,1	82,4	59,9	57,4	58,1
Activités spécialisées, scientifiques et techniques (M)	n.	n.	3.464,5	4.006,4	3.708,4	3.736,8	5.033,1	4.604,6	6.023,8	4.951,8
Activités de services administratifs et de soutien (N)	n.	n.	698,1	801,9	813,4	930,0	940,1	1.050,8	2.148,6	1.512,6
Administration publique (O)	n.	n.	141,8	110,7	108,0	126,7	101,1	74,8	90,5	95,9
Enseignement (P)	n.	n.	22,9	23,6	30,9	29,6	32,8	33,2	40,4	38,7
Santé humaine et action sociale (Q)	n.	n.	16,9	13,0	13,0	11,2	17,6	33,4	32,0	25,1
Arts, spectacles et activités récréatives (R)	n.	n.	141,9	116,0	96,8	52,9	51,8	23,9	136,3	164,4
Autres activités de services (S)	n.	n.	57,6	78,1	96,5	122,3	548,4	633,3	160,6	422,0
Activités des ménages en tant qu'employeurs; activités indifférenciées des ménages en tant que producteurs de biens et services pour usage propre (T)	n.	n.	0,4	0,4	0,3	0,3	0,3	0,5	0,6	0,4
Dépenses de consommation finale des ménages (P.3)	n.	n.	792,9	817,8	904,9	1.000,8	1.192,8	1.271,3	1.302,2	1.232,4
Total	n.	n.	16.400,7	16.061,7	16.720,6	17.567,9	20.271,7	20.576,7	22.798,8	21.824,3

Source: ICN

2.3.2 RÉGION FLAMANDE

(millions d'euros)

	2006	2007	2008	2009	2010	2011	2012	2013	2014	2015
Agriculture, sylviculture et pêche (A)	n.	n.	33,9	43,9	46,2	55,8	66,6	68,1	81,4	69,3
Industrie manufacturière, y compris l'industrie extractive (B+C)	n.	n.	7.440,4	6.603,3	7.430,2	8.080,4	9.577,7	9.689,7	10.816,3	11.644,8
Production et distribution d'électricité, de gaz, de vapeur et d'air conditionné et Production et distribution d'eau; assainissement, gestion des déchets et dépollution (D+E)	n.	n.	333,8	420,7	1.049,1	502,7	434,1	707,4	327,2	325,3
Construction (F)	n.	n.	413,3	442,1	805,7	1.116,7	1.048,5	1.291,3	1.629,2	1.890,5
Commerce; réparation d'automobiles et de motocycles (G)	n.	n.	3.948,1	3.919,3	4.456,0	4.985,3	6.458,5	6.468,7	8.636,2	10.355,4
Transports et entreposage (H)	n.	n.	10.627,0	9.130,4	11.238,7	10.949,8	11.907,2	10.066,7	10.621,3	11.780,5
Hébergement et restauration (I)	n.	n.	23,9	29,2	41,1	35,0	39,0	70,2	81,1	99,4
Information et communication (J)	n.	n.	877,5	1.134,9	1.146,1	1.399,4	1.273,4	1.477,0	1.833,3	2.036,6
Activités financières et d'assurance (K)	n.	n.	1.100,7	1.131,3	1.284,9	1.449,0	1.412,2	1.360,7	1.421,1	1.371,2
Activités immobilières (L)	n.	n.	65,4	70,4	110,2	248,4	291,3	684,3	173,9	162,0
Activités spécialisées, scientifiques et techniques (M)	n.	n.	1.820,8	1.830,7	2.481,8	1.869,6	1.842,4	2.115,2	2.763,7	3.765,8
Activités de services administratifs et de soutien (N)	n.	n.	2.188,5	2.326,7	2.532,9	2.764,0	3.036,2	2.998,5	3.021,1	2.720,3
Administration publique (O)	n.	n.	127,7	107,6	102,7	110,9	107,0	79,4	91,0	82,2
Enseignement (P)	n.	n.	130,5	132,6	162,3	172,2	207,3	199,5	188,0	181,7
Santé humaine et action sociale (Q)	n.	n.	50,8	56,4	56,3	56,7	59,9	105,6	125,2	104,6
Arts, spectacles et activités récréatives (R)	n.	n.	20,9	30,3	32,2	42,4	51,2	87,1	108,4	126,8
Autres activités de services (S)	n.	n.	15,8	28,7	33,6	29,1	34,6	51,8	43,8	34,1
Activités des ménages en tant qu'employeurs; activités indifférenciées des ménages en tant que producteurs de biens et services pour usage propre (T)	n.	n.	1,3	1,3	1,1	1,1	1,2	1,8	2,1	1,7
Dépenses de consommation finale des ménages (P.3)	n.	n.	5.898,2	6.062,4	6.516,0	6.536,4	6.919,1	7.834,6	8.735,6	8.720,5
Total	n.	n.	35.118,5	33.502,2	39.527,1	40.404,9	44.767,4	45.357,6	50.699,9	55.472,7

Source: ICN

2.3.3 RÉGION WALLONNE

(millions d'euros)

	2006	2007	2008	2009	2010	2011	2012	2013	2014	2015
Agriculture, sylviculture et pêche (A)	n.	n.	2,5	3,1	5,7	2,6	9,2	10,5	11,5	9,5
Industrie manufacturière, y compris l'industrie extractive (B+C)	n.	n.	2.282,2	2.274,2	2.614,2	2.628,8	3.370,2	3.744,4	3.868,0	7.810,5
Production et distribution d'électricité, de gaz, de vapeur et d'air conditionné et Production et distribution d'eau; assainissement, gestion des déchets et dépollution (D+E)	n.	n.	222,3	154,2	233,0	295,0	253,7	248,3	146,2	151,5
Construction (F)	n.	n.	76,2	92,5	114,1	126,5	156,8	179,7	247,1	186,9
Commerce; réparation d'automobiles et de motocycles (G)	n.	n.	282,4	531,7	603,4	645,0	739,2	771,0	964,9	1.221,1
Transports et entreposage (H)	n.	n.	677,7	554,1	647,8	677,1	774,9	988,7	1.259,8	1.319,5
Hébergement et restauration (I)	n.	n.	5,8	6,9	7,8	7,8	9,8	12,5	17,8	21,8
Information et communication (J)	n.	n.	576,5	498,1	486,2	602,4	310,4	309,4	267,2	277,8
Activités financières et d'assurance (K)	n.	n.	403,6	373,4	634,7	683,3	882,8	967,2	1.315,8	1.953,2
Activités immobilières (L)	n.	n.	31,9	33,6	30,8	30,7	29,7	53,0	66,6	48,8
Activités spécialisées, scientifiques et techniques (M)	n.	n.	292,9	520,5	529,2	658,1	680,2	799,5	1.495,2	864,5
Activités de services administratifs et de soutien (N)	n.	n.	424,5	471,9	480,6	544,2	548,9	560,8	1.661,7	1.138,0
Administration publique (O)	n.	n.	91,2	76,7	73,1	78,6	73,3	55,4	64,3	56,9
Enseignement (P)	n.	n.	50,9	49,7	65,2	74,8	73,1	62,5	77,2	65,1
Santé humaine et action sociale (Q)	n.	n.	27,3	28,5	26,1	26,8	28,0	47,7	56,8	41,6
Arts, spectacles et activités récréatives (R)	n.	n.	10,7	24,2	18,0	18,5	26,6	34,0	52,0	47,5
Autres activités de services (S)	n.	n.	4,3	10,0	15,2	16,4	17,7	25,5	17,5	19,1
Activités des ménages en tant qu'employeurs; activités indifférenciées des ménages en tant que producteurs de biens et services pour usage propre (T)	n.	n.	0,2	0,2	0,2	0,1	0,1	0,1	0,2	0,1
Dépenses de consommation finale des ménages (P.3)	n.	n.	2.692,9	2.790,7	3.060,1	3.250,3	3.672,8	3.647,9	3.692,5	3.751,5
Total	n.	n.	8.156,0	8.494,2	9.645,4	10.367,0	11.657,4	12.518,1	15.282,3	18.984,9

Source: ICN

2.3.4 LE ROYAUME

(millions d'euros)

	2006	2007	2008	2009	2010	2011	2012	2013	2014	2015
Agriculture, sylviculture et pêche (A)	n.	n.	36,5	47,0	51,9	58,4	75,8	78,6	93,0	78,9
Industrie manufacturière, y compris l'industrie extractive (B+C)	n.	n.	10.432,3	9.485,6	10.636,7	11.399,2	13.688,7	14.522,7	15.650,1	20.519,2
Production et distribution d'électricité, de gaz, de vapeur et d'air conditionné et Production et distribution d'eau; assainissement, gestion des déchets et dépollution (D+E)	n.	n.	1.456,1	948,3	1.844,4	1.221,2	1.145,7	1.385,7	681,5	681,9
Construction (F)	n.	n.	594,6	615,7	1.031,5	1.336,6	1.282,6	1.591,8	2.018,7	2.208,6
Commerce; réparation d'automobiles et de motocycles (G)	n.	n.	7.234,0	7.103,5	8.235,6	9.139,2	10.920,4	10.965,6	13.165,7	14.825,6
Transports et entreposage (H)	n.	n.	12.746,4	10.786,1	13.088,5	12.617,8	13.778,0	12.154,8	12.938,5	14.143,7
Hébergement et restauration (I)	n.	n.	54,5	57,7	69,1	64,1	77,2	115,8	151,9	175,5
Information et communication (J)	n.	n.	2.686,3	4.057,0	4.107,9	4.827,8	4.554,1	4.818,6	5.162,5	5.956,2
Activités financières et d'assurance (K)	n.	n.	5.114,5	4.311,9	4.697,5	5.106,5	5.473,0	5.588,9	6.489,9	7.258,1
Activités immobilières (L)	n.	n.	133,6	128,3	171,2	308,2	403,4	797,2	297,9	268,9
Activités spécialisées, scientifiques et techniques (M)	n.	n.	5.578,2	6.357,6	6.719,4	6.264,5	7.555,7	7.519,3	10.282,7	9.582,1
Activités de services administratifs et de soutien (N)	n.	n.	3.311,1	3.600,5	3.826,9	4.238,2	4.525,2	4.610,1	6.831,4	5.370,9
Administration publique (O)	n.	n.	360,7	295,0	283,8	316,2	281,4	209,6	245,8	235,0
Enseignement (P)	n.	n.	204,3	205,9	258,4	276,6	313,2	295,2	305,6	285,5
Santé humaine et action sociale (Q)	n.	n.	95,0	97,9	95,4	94,7	105,5	186,7	214,0	171,3
Arts, spectacles et activités récréatives (R)	n.	n.	173,5	170,5	147,0	113,8	129,6	145,0	296,7	338,7
Autres activités de services (S)	n.	n.	77,7	116,8	145,3	167,8	600,7	710,6	221,9	475,2
Activités des ménages en tant qu'employeurs; activités indifférenciées des ménages en tant que producteurs de biens et services pour usage propre (T)	n.	n.	1,9	1,9	1,6	1,5	1,6	2,4	2,9	2,2
Dépenses de consommation finale des ménages (P.3)	n.	n.	9.384,0	9.670,9	10.481,0	10.787,5	11.784,7	12.753,8	13.730,3	13.704,4
Total	44.234,9	50.162,3	59.675,2	58.058,1	65.893,1	68.339,8	76.696,5	78.452,4	88.781,0	96.281,9

Source: ICN

2.4 EXPORTATIONS DE SERVICES PAR RÉGION (NUTS1) ET BRANCHE D'ACTIVITÉ A21
2.4.1 RÉGION DE BRUXELLES-CAPITALE

(millions d'euros)

	2006	2007	2008	2009	2010	2011	2012	2013	2014	2015
Agriculture, sylviculture et pêche (A)	n.	n.	0,1	0,0	0,0	0,0	0,0	0,0	1,4	0,0
Industrie manufacturière, y compris l'industrie extractive (B+C)	n.	n.	540,7	596,3	924,7	743,3	729,1	1.103,5	986,8	1.201,6
Production et distribution d'électricité, de gaz, de vapeur et d'air conditionné et Production et distribution d'eau; assainissement, gestion des déchets et dépollution (D+E)	n.	n.	515,2	281,7	344,9	186,6	333,7	280,8	181,4	161,1
Construction (F)	n.	n.	218,7	139,9	105,1	86,3	159,9	107,9	150,9	132,9
Commerce; réparation d'automobiles et de motocycles (G)	n.	n.	2.810,3	2.182,4	2.390,1	2.523,0	2.790,9	2.569,0	2.669,4	2.834,0
Transports et entreposage (H)	n.	n.	738,8	647,0	723,6	810,0	1.078,2	1.184,9	955,7	1.120,8
Hébergement et restauration (I)	n.	n.	963,3	935,5	999,7	1.068,0	1.101,4	1.172,1	1.086,2	983,1
Information et communication (J)	n.	n.	773,9	2.364,1	2.583,1	2.854,9	2.801,0	2.928,7	3.009,7	3.452,2
Activités financières et d'assurance (K)	n.	n.	4.979,1	4.471,2	4.245,9	4.278,8	4.292,8	4.907,0	5.483,4	5.943,7
Activités immobilières (L)	n.	n.	58,0	16,4	13,7	30,4	31,2	31,5	36,3	29,7
Activités spécialisées, scientifiques et techniques (M)	n.	n.	3.892,9	4.864,1	5.688,6	5.398,4	6.299,1	6.308,3	7.711,8	6.932,0
Activités de services administratifs et de soutien (N)	n.	n.	317,5	442,2	502,1	427,8	595,2	802,2	1.441,6	1.617,3
Administration publique (O)	n.	n.	360,3	320,1	356,9	400,0	423,9	408,2	445,3	520,1
Enseignement (P)	n.	n.	1,4	8,0	5,0	23,5	9,9	20,8	39,4	45,0
Santé humaine et action sociale (Q)	n.	n.	51,7	54,5	44,8	60,9	84,8	88,9	66,6	79,6
Arts, spectacles et activités récréatives (R)	n.	n.	136,7	142,6	120,8	76,7	79,5	66,3	238,3	188,9
Autres activités de services (S)	n.	n.	80,1	120,5	141,7	161,3	376,9	765,5	374,7	633,5
Activités des ménages en tant qu'employeurs; activités indifférenciées des ménages en tant que producteurs de biens et services pour usage propre (T)	n.	n.	0,0	0,0	0,0	0,0	0,0	0,0	0,0	0,0
Dépenses de consommation finale des ménages (P.3)	n.	n.	0,0	0,0	0,0	0,0	0,0	0,0	0,0	0,0
Total	n.	n.	16.438,7	17.586,5	19.190,7	19.129,9	21.187,5	22.745,6	24.878,9	25.875,5

Source: ICN

2.4.2 RÉGION FLAMANDE

(millions d'euros)

	2006	2007	2008	2009	2010	2011	2012	2013	2014	2015
Agriculture, sylviculture et pêche (A)	n.	n.	9,9	10,1	32,0	25,0	43,7	21,5	30,9	28,2
Industrie manufacturière, y compris l'industrie extractive (B+C)	n.	n.	8.200,6	6.162,6	7.165,4	8.278,0	8.999,6	8.884,1	8.933,3	10.964,3
Production et distribution d'électricité, de gaz, de vapeur et d'air conditionné et Production et distribution d'eau; assainissement, gestion des déchets et dépollution (D+E)	n.	n.	156,2	163,0	260,8	325,0	297,5	330,5	262,6	240,5
Construction (F)	n.	n.	939,7	921,1	1.089,5	1.205,0	1.073,4	1.346,4	2.539,4	2.067,4
Commerce; réparation d'automobiles et de motocycles (G)	n.	n.	4.334,1	6.108,0	5.680,7	5.634,2	6.567,0	7.175,3	8.655,6	8.915,6
Transports et entreposage (H)	n.	n.	16.714,4	13.791,3	17.676,4	17.287,8	18.235,1	16.420,5	17.115,1	18.793,1
Hébergement et restauration (I)	n.	n.	1.915,5	1.914,1	2.046,7	2.078,4	2.206,2	2.310,2	2.604,3	2.795,1
Information et communication (J)	n.	n.	1.041,4	1.508,1	1.875,5	1.928,2	2.253,0	2.334,7	2.855,2	3.115,9
Activités financières et d'assurance (K)	n.	n.	1.415,9	1.683,2	1.774,4	1.689,1	1.612,8	1.692,5	1.936,7	2.001,7
Activités immobilières (L)	n.	n.	29,7	16,7	74,2	113,8	161,5	612,5	17,7	23,6
Activités spécialisées, scientifiques et techniques (M)	n.	n.	3.527,0	4.737,4	4.430,2	4.119,2	5.002,9	5.063,5	5.994,5	6.273,7
Activités de services administratifs et de soutien (N)	n.	n.	636,9	752,0	979,7	1.114,8	1.471,1	1.417,9	1.525,6	1.560,0
Administration publique (O)	n.	n.	582,6	546,9	530,2	555,5	623,1	592,8	507,3	568,6
Enseignement (P)	n.	n.	104,2	109,6	145,5	161,7	194,2	197,4	191,1	271,5
Santé humaine et action sociale (Q)	n.	n.	151,6	218,3	195,9	249,4	336,4	362,7	274,8	345,7
Arts, spectacles et activités récréatives (R)	n.	n.	65,1	94,8	97,6	99,6	124,6	116,8	135,4	199,7
Autres activités de services (S)	n.	n.	40,6	47,6	56,0	55,3	57,9	82,6	81,5	77,8
Activités des ménages en tant qu'employeurs; activités indifférenciées des ménages en tant que producteurs de biens et services pour usage propre (T)	n.	n.	0,0	0,0	0,0	0,0	0,0	0,0	0,0	0,0
Dépenses de consommation finale des ménages (P.3)	n.	n.	0,0	0,0	0,0	0,0	0,0	0,0	0,0	0,0
Total	n.	n.	39.865,4	38.784,8	44.110,7	44.920,0	49.260,0	48.961,9	53.661,0	58.242,4

Source: ICN

2.4.3 RÉGION WALLONNE

(millions d'euros)

	2006	2007	2008	2009	2010	2011	2012	2013	2014	2015
Agriculture, sylviculture et pêche (A)	n.	n.	0,2	0,5	1,7	0,4	6,1	3,7	11,5	6,7
Industrie manufacturière, y compris l'industrie extractive (B+C)	n.	n.	2.828,2	3.185,8	3.159,8	2.934,1	3.955,0	3.684,6	4.501,2	4.278,1
Production et distribution d'électricité, de gaz, de vapeur et d'air conditionné et Production et distribution d'eau; assainissement, gestion des déchets et dépollution (D+E)	n.	n.	110,7	40,2	64,0	112,3	116,2	156,3	153,2	143,0
Construction (F)	n.	n.	129,4	127,0	182,6	155,4	181,7	163,1	164,7	151,1
Commerce; réparation d'automobiles et de motocycles (G)	n.	n.	1.138,2	1.210,9	1.157,4	1.338,9	1.413,8	1.520,8	1.686,2	1.853,1
Transports et entreposage (H)	n.	n.	1.191,0	912,9	1.138,9	1.195,6	1.314,2	1.585,3	1.751,8	2.589,4
Hébergement et restauration (I)	n.	n.	722,8	723,0	809,3	812,4	840,1	837,3	880,4	943,8
Information et communication (J)	n.	n.	761,4	696,7	819,5	1.349,4	1.075,1	1.323,5	586,4	761,9
Activités financières et d'assurance (K)	n.	n.	1.385,9	1.362,4	1.968,8	2.102,9	2.610,3	2.928,4	3.956,1	4.295,2
Activités immobilières (L)	n.	n.	4,9	15,2	11,5	15,1	17,6	7,4	6,3	7,4
Activités spécialisées, scientifiques et techniques (M)	n.	n.	621,3	745,1	1.103,4	1.166,1	1.147,2	1.172,4	1.355,2	1.158,4
Activités de services administratifs et de soutien (N)	n.	n.	67,8	141,6	186,4	182,8	190,0	219,1	214,9	601,4
Administration publique (O)	n.	n.	391,7	358,2	355,4	370,0	402,7	375,4	320,5	355,6
Enseignement (P)	n.	n.	2,5	7,5	41,8	27,7	45,0	45,9	53,6	44,2
Santé humaine et action sociale (Q)	n.	n.	84,7	101,6	188,6	121,9	157,5	156,1	95,5	134,6
Arts, spectacles et activités récréatives (R)	n.	n.	52,9	62,4	53,0	53,6	64,7	83,4	96,0	102,3
Autres activités de services (S)	n.	n.	12,3	14,8	20,9	20,3	22,7	21,9	23,5	25,9
Activités des ménages en tant qu'employeurs; activités indifférenciées des ménages en tant que producteurs de biens et services pour usage propre (T)	n.	n.	0,0	0,0	0,0	0,0	0,0	0,0	0,0	0,0
Dépenses de consommation finale des ménages (P.3)	n.	n.	0,0	0,0	0,0	0,0	0,0	0,0	0,0	0,0
Total	n.	n.	9.505,9	9.705,8	11.263,0	11.958,9	13.559,9	14.284,6	15.857,0	17.452,1

Source: ICN

2.4.4 LE ROYAUME

(millions d'euros)

	2006	2007	2008	2009	2010	2011	2012	2013	2014	2015
Agriculture, sylviculture et pêche (A)	n.	n.	10,2	10,6	33,7	25,4	49,8	25,2	43,8	34,9
Industrie manufacturière, y compris l'industrie extractive (B+C)	n.	n.	11.569,5	9.944,7	11.249,9	11.955,4	13.683,7	13.672,2	14.421,3	16.444,0
Production et distribution d'électricité, de gaz, de vapeur et d'air conditionné et Production et distribution d'eau; assainissement, gestion des déchets et dépollution (D+E)	n.	n.	782,1	484,9	669,7	623,9	747,4	767,6	597,2	544,6
Construction (F)	n.	n.	1.287,8	1.188,0	1.377,2	1.446,7	1.415,0	1.617,4	2.855,0	2.351,4
Commerce; réparation d'automobiles et de motocycles (G)	n.	n.	8.282,6	9.501,3	9.228,2	9.496,1	10.771,7	11.265,1	13.011,2	13.602,7
Transports et entreposage (H)	n.	n.	18.644,2	15.351,2	19.538,9	19.293,4	20.627,5	19.190,7	19.822,6	22.503,3
Hébergement et restauration (I)	n.	n.	3.601,6	3.572,6	3.855,7	3.958,8	4.147,7	4.319,6	4.570,9	4.722,0
Information et communication (J)	n.	n.	2.576,7	4.568,9	5.278,1	6.132,5	6.129,1	6.586,9	6.451,3	7.330,0
Activités financières et d'assurance (K)	n.	n.	7.780,9	7.516,8	7.989,1	8.070,8	8.515,9	9.527,9	11.376,2	12.240,6
Activités immobilières (L)	n.	n.	92,6	48,3	99,4	159,3	210,3	651,4	60,3	60,7
Activités spécialisées, scientifiques et techniques (M)	n.	n.	8.041,2	10.346,6	11.222,2	10.683,7	12.449,2	12.544,2	15.061,5	14.364,1
Activités de services administratifs et de soutien (N)	n.	n.	1.022,2	1.335,8	1.668,2	1.725,4	2.256,3	2.439,2	3.182,1	3.778,7
Administration publique (O)	n.	n.	1.334,6	1.225,2	1.242,5	1.325,5	1.449,7	1.376,4	1.273,1	1.444,3
Enseignement (P)	n.	n.	108,1	125,1	192,3	212,9	249,1	264,1	284,1	360,7
Santé humaine et action sociale (Q)	n.	n.	288,0	374,4	429,3	432,2	578,7	607,7	436,9	559,9
Arts, spectacles et activités récréatives (R)	n.	n.	254,7	299,8	271,4	229,9	268,8	266,5	469,7	490,9
Autres activités de services (S)	n.	n.	133,0	182,9	218,6	236,9	457,5	870,0	479,7	737,2
Activités des ménages en tant qu'employeurs; activités indifférenciées des ménages en tant que producteurs de biens et services pour usage propre (T)	n.	n.	0,0	0,0	0,0	0,0	0,0	0,0	0,0	0,0
Dépenses de consommation finale des ménages (P.3)	n.	n.	0,0	0,0	0,0	0,0	0,0	0,0	0,0	0,0
Total	48.870,1	55.635,7	65.810,0	66.077,1	74.564,4	76.008,8	84.007,4	85.992,1	94.396,9	101.570,0

Source: ICN

3. Résultats pour la Communauté germanophone

3.1 RÉSULTATS GLOBAUX

(millions d'euros)

	2006	2007	2008	2009	2010	2011	2012	2013	2014	2015
Importations de biens	810,1	909,0	965,2	773,8	849,6	855,6	909,4	871,0	812,0	738,4
Exportations de biens	1.162,3	1.371,1	1.339,6	1.114,1	1.234,0	1.298,8	1.342,6	1.373,7	1.355,4	1.250,0
Exportations nettes de biens	352,2	462,1	374,4	340,3	384,4	443,2	433,2	502,7	543,4	511,6
Importations de services	n.	n.	182,6	216,7	243,4	244,0	286,5	300,8	388,1	354,9
Exportations de services	n.	n.	163,0	156,5	179,9	156,6	206,0	198,9	246,0	276,9
Exportations nettes de services	n.	n.	-19,6	-60,2	-63,5	-87,4	-80,5	-101,9	-142,1	-78,0
Importations de biens et services	n.	n.	1.147,8	990,5	1.093,0	1.099,6	1.195,9	1.171,8	1.200,1	1.093,3
Exportations de biens et services	n.	n.	1.502,6	1.270,6	1.413,9	1.455,4	1.548,6	1.572,6	1.601,4	1.526,9
Exportations nettes de biens et services	n.	n.	354,8	280,1	320,9	355,8	352,7	400,8	401,3	433,6

Source: ICN

3.2 RÉSULTATS PAR BRANCHE D'ACTIVITÉ

3.2.1 IMPORTATIONS DE BIENS

(millions d'euros)

	2006	2007	2008	2009	2010	2011	2012	2013	2014	2015
Agriculture, sylviculture et pêche (AA)	5,4	10,5	12,8	14,5	17,8	15,7	19,4	18,9	19,9	16,1
Industries extractives (BB)	0,0	0,4	0,3	0,0	0,0	0,0	0,0	0,0	0,0	0,0
Fabrication de denrées alimentaires, de boissons et de produits à base de tabac (CA)	121,2	211,5	215,0	202,9	228,5	183,5	200,7	218,8	207,1	166,3
Fabrication de textiles, industrie de l'habillement, industrie du cuir et de la chaussure (CB)	21,1	22,2	16,7	13,0	15,6	18,7	16,3	14,1	23,5	21,6
Travail du bois, industrie du papier et imprimerie (CC)	15,5	18,1	17,1	17,2	20,5	16,9	15,2	16,4	17,2	13,3
Cokéfaction et raffinage (CD)	0,0	0,0	0,0	0,0	0,0	0,0	0,0	0,0	0,0	0,0
Industrie chimique (CE)	27,2	29,5	35,5	21,5	29,8	40,9	35,1	34,9	36,5	35,1
Industrie pharmaceutique (CF)	3,4	3,0	4,4	0,0	0,1	0,0	0,0	0,0	0,0	0,0
Fabrication de produits en caoutchouc et en plastique ainsi que d'autres produits minéraux non métalliques (CG)	36,8	52,2	53,1	38,8	48,3	52,2	45,3	49,6	51,3	46,3
Métallurgie et fabrication de produits métalliques, à l'exception des machines et des équipements (CH)	89,8	92,5	90,3	47,3	59,6	78,1	71,4	63,1	54,1	51,1
Fabrication de produits informatiques, électroniques et optiques (CI)	3,0	3,3	3,7	0,0	0,0	0,0	0,0	0,0	0,0	0,0
Fabrication d'équipements électriques (CJ)	144,2	135,6	167,0	118,8	145,6	157,9	152,4	126,3	125,1	119,4
Fabrication de machines et équipements n.c.a. (CK)	14,5	4,4	4,5	1,8	2,0	2,3	0,0	0,0	0,0	0,0
Fabrication de matériels de transport (CL)	26,9	22,8	32,4	18,7	17,2	22,0	22,4	18,5	18,1	12,9
Autres industries manufacturières; réparation et installation de machines et d'équipements (CM)	30,5	30,3	30,7	11,7	10,4	15,4	17,2	16,6	29,1	58,5
Production et distribution d'électricité, de gaz, de vapeur et d'air conditionné (DD)	2,0	0,8	1,2	0,3	0,8	2,4	3,7	0,8	0,7	1,0
Production et distribution d'eau; assainissement, gestion des déchets et dépollution (EE)	0,7	0,3	0,1	0,4	0,1	0,1	0,2	0,6	5,1	0,2
Construction (FF)	7,5	7,2	8,2	16,5	17,1	21,7	19,5	10,2	8,0	5,6
Commerce; réparation d'automobiles et de motocycles (GG)	219,0	214,3	226,6	200,2	186,4	198,4	270,3	258,7	205,5	184,9
Transports et entreposage (HH)	31,3	36,1	35,0	28,9	28,9	6,0	2,4	2,0	2,3	1,8
Hébergement et restauration (II)	0,3	0,1	0,1	0,0	0,0	0,2	0,0	0,0	0,0	0,0
Édition, audiovisuel et diffusion (JA)	0,0	0,0	0,0	1,3	0,8	1,2	0,8	1,0	1,3	0,0
Télécommunications (JB)	0,2	0,2	0,2	0,3	0,4	0,5	0,5	0,5	0,7	0,8
Activités informatiques et services d'information (JC)	0,6	0,5	0,5	0,4	0,0	0,0	0,0	0,0	0,0	0,0
Activités financières et d'assurance (KK)	2,5	1,3	2,1	0,3	0,2	0,5	0,0	0,0	0,0	0,0
Activités immobilières (LL)	0,0	0,0	0,0	0,0	0,0	0,0	0,0	0,0	0,0	0,0
Activités juridiques, comptables, de gestion, d'architecture, d'ingénierie, de contrôle et d'analyses techniques (MA)	1,2	0,7	0,8	1,0	0,8	0,7	0,1	2,1	1,1	0,2
Recherche-développement scientifique (MB)	0,0	0,0	0,0	0,0	0,0	0,0	0,0	0,0	0,0	0,0
Autres activités spécialisées, scientifiques et techniques (MC)	0,1	0,1	0,1	0,2	0,1	2,1	0,1	0,1	0,1	0,2
Activités de services administratifs et de soutien (NN)	2,4	8,4	4,1	1,8	4,4	4,9	1,1	1,2	3,5	1,4
Administration publique (OO)	2,8	2,7	2,7	2,4	1,6	1,1	0,6	1,1	1,7	1,5
Enseignement (PP)	0,0	0,0	0,0	0,0	0,0	0,0	0,0	0,0	0,0	0,0
Activités pour la santé humaine (QA)	0,0	0,0	0,0	0,0	0,0	0,0	0,0	0,0	0,0	0,0
Hébergement médico-social et social et action sociale sans hébergement (QB)	0,0	0,0	0,0	0,0	0,1	0,1	0,1	0,1	0,1	0,1
Arts, spectacles et activités récréatives (RR)	0,0	0,0	0,0	0,0	0,0	0,0	0,3	0,2	0,0	0,0
Autres activités de services (SS)	0,0	0,0	0,0	13,6	12,5	12,1	14,3	15,1	0,0	0,0
Activités des ménages en tant qu'employeurs; activités indifférenciées des ménages en tant que producteurs de biens et services pour usage propre (TT)	0,0	0,0	0,0	0,0	0,0	0,0	0,0	0,0	0,0	0,0
Total	810,1	909,0	965,2	773,8	849,6	855,6	909,4	871,0	812,0	738,4

Source: ICN

3.2.2 EXPORTATIONS DE BIENS

(millions d'euros)

	2006	2007	2008	2009	2010	2011	2012	2013	2014	2015
Agriculture, sylviculture et pêche (AA)	16,7	12,3	12,0	13,0	13,0	15,7	16,1	14,1	14,3	13,8
Industries extractives (BB)	0,0	0,0	0,0	0,0	0,0	0,0	0,0	0,0	0,0	0,0
Fabrication de denrées alimentaires, de boissons et de produits à base de tabac (CA)	184,4	358,2	365,1	379,8	451,6	398,2	428,2	498,8	506,8	390,0
Fabrication de textiles, industrie de l'habillement, industrie du cuir et de la chaussure (CB)	46,9	49,2	43,5	37,7	42,1	41,3	41,4	38,7	50,2	55,2
Travail du bois, industrie du papier et imprimerie (CC)	45,7	60,0	46,6	36,0	41,4	47,6	45,5	43,4	37,0	36,3
Cokéfaction et raffinage (CD)	0,0	0,0	0,0	0,0	0,0	0,0	0,0	0,0	0,0	0,0
Industrie chimique (CE)	55,2	56,2	56,8	37,4	51,0	70,2	62,7	64,4	64,5	63,9
Industrie pharmaceutique (CF)	4,8	5,0	5,5	0,0	0,0	0,0	0,0	0,0	0,0	0,0
Fabrication de produits en caoutchouc et en plastique ainsi que d'autres produits minéraux non métalliques (CG)	119,5	136,8	130,5	109,4	119,5	131,7	132,8	128,1	119,0	120,7
Métallurgie et fabrication de produits métalliques, à l'exception des machines et des équipements (CH)	139,7	122,4	114,3	77,1	83,3	104,6	92,3	89,3	93,2	97,8
Fabrication de produits informatiques, électroniques et optiques (CI)	0,1	0,3	1,1	0,0	0,1	0,1	0,2	0,0	0,0	0,0
Fabrication d'équipements électriques (CJ)	207,9	221,2	224,5	175,5	175,5	190,1	175,0	168,8	166,9	171,5
Fabrication de machines et équipements n.c.a. (CK)	21,1	7,8	4,3	1,2	2,4	5,4	3,0	2,0	1,7	2,3
Fabrication de matériels de transport (CL)	67,1	54,7	68,2	52,5	39,1	50,3	51,2	47,0	50,6	57,3
Autres industries manufacturières; réparation et installation de machines et d'équipements (CM)	43,2	47,9	46,5	16,0	13,8	32,5	33,1	36,2	57,6	59,5
Production et distribution d'électricité, de gaz, de vapeur et d'air conditionné (DD)	0,9	0,4	0,5	0,3	0,7	0,8	0,5	0,2	0,1	0,1
Production et distribution d'eau; assainissement, gestion des déchets et dépollution (EE)	0,2	1,0	0,2	0,0	0,0	0,0	0,0	1,1	11,8	0,8
Construction (FF)	2,7	5,2	5,8	3,7	9,7	10,4	6,6	4,5	6,5	6,8
Commerce; réparation d'automobiles et de motocycles (GG)	200,3	212,7	197,9	141,8	152,5	160,6	227,4	208,8	173,7	173,1
Transports et entreposage (HH)	3,2	6,7	8,1	15,0	22,7	13,5	1,0	1,4	0,8	0,2
Hébergement et restauration (II)	0,0	0,0	0,0	0,0	0,0	0,0	0,0	0,0	0,0	0,0
Édition, audiovisuel et diffusion (JA)	0,0	0,0	0,0	3,9	3,4	2,4	1,1	1,0	0,0	0,0
Télécommunications (JB)	0,0	0,0	0,0	0,0	0,0	0,0	0,0	0,0	0,0	0,1
Activités informatiques et services d'information (JC)	0,0	0,0	0,0	0,0	0,0	0,0	0,0	0,0	0,0	0,0
Activités financières et d'assurance (KK)	1,6	1,2	1,4	0,1	0,2	0,3	0,0	0,0	0,0	0,0
Activités immobilières (LL)	0,0	0,0	0,0	0,0	0,0	0,0	0,0	0,0	0,0	0,0
Activités juridiques, comptables, de gestion, d'architecture, d'ingénierie, de contrôle et d'analyses techniques (MA)	0,0	0,0	0,0	0,7	0,6	0,6	1,1	0,4	0,6	0,5
Recherche-développement scientifique (MB)	0,0	0,0	0,0	0,0	0,0	0,0	0,0	0,0	0,0	0,0
Autres activités spécialisées, scientifiques et techniques (MC)	0,0	0,0	0,0	0,0	0,0	0,0	0,0	0,0	0,0	0,0
Activités de services administratifs et de soutien (NN)	0,5	10,1	4,0	0,2	0,7	1,8	0,5	0,0	0,0	0,0
Administration publique (OO)	0,4	0,4	0,9	1,0	0,3	0,5	0,2	0,1	0,1	0,2
Enseignement (PP)	0,0	0,0	0,0	0,0	0,0	0,0	0,0	0,0	0,0	0,0
Activités pour la santé humaine (QA)	0,0	0,0	0,0	0,0	0,0	0,0	0,0	0,0	0,0	0,0
Hébergement médico-social et social et action sociale sans hébergement (QB)	0,0	0,0	0,1	0,1	0,1	0,1	0,2	0,1	0,1	0,0
Arts, spectacles et activités récréatives (RR)	0,0	0,0	0,0	0,0	0,0	0,0	0,0	0,0	0,0	0,0
Autres activités de services (SS)	0,2	1,4	1,8	11,7	10,3	20,1	22,5	25,1	0,0	0,0
Activités des ménages en tant qu'employeurs; activités indifférenciées des ménages en tant que producteurs de biens et services pour usage propre (TT)	0,0	0,0	0,0	0,0	0,0	0,0	0,0	0,0	0,0	0,0
Total	1.162,3	1.371,1	1.339,6	1.114,1	1.234,0	1.298,8	1.342,6	1.373,7	1.355,4	1.250,0

Source: ICN

3.2.3 IMPORTATIONS DE SERVICES

(millions d'euros)

	2006	2007	2008	2009	2010	2011	2012	2013	2014	2015
Agriculture, sylviculture et pêche (1)	n.	n.	0,2	0,2	0,2	0,2	3,8	3,7	3,7	2,7
Industrie manufacturière, industrie extractive, autre industrie (2)	n.	n.	48,9	60,7	69,5	67,1	72,5	74,2	112,3	96,4
Construction (3)	n.	n.	1,4	3,4	5,1	6,1	8,7	8,8	14,2	8,5
Commerce, transport, hébergement et restauration (4)	n.	n.	38,2	47,7	49,9	43,6	68,0	73,7	113,1	108,6
Information et communication (5)	n.	n.	3,0	7,1	10,9	9,9	5,9	5,8	8,3	5,5
Activités financières et d'assurance (6)	n.	n.	4,4	4,0	4,3	3,8	3,7	3,4	3,7	2,9
Activités immobilières (7)	n.	n.	0,6	0,6	0,6	0,5	0,5	1,3	1,1	0,8
Administration publique, enseignement, santé humaine et action sociale (9)	n.	n.	2,8	2,6	2,5	2,6	2,7	2,4	3,3	2,2
Activités spécialisées, scientifiques et techniques; activités de services administratifs et de soutien; autres activités de services (8+10)	n.	n.	9,8	15,7	18,9	22,2	23,0	30,8	26,7	24,5
Dépenses de consommation finale des ménages (P.3)	n.	n.	73,3	74,7	81,5	88,0	97,7	96,7	101,7	102,8
Importations de services	n.	n.	182,6	216,7	243,4	244,0	286,5	300,8	388,1	354,9

Source: ICN

3.2.4 EXPORTATIONS DE SERVICES

(millions d'euros)

	2006	2007	2008	2009	2010	2011	2012	2013	2014	2015
Agriculture, sylviculture et pêche (1)	n.	n.	0,1	0,1	0,0	0,4	3,8	3,1	5,9	4,8
Industrie manufacturière, industrie extractive, autre industrie (2)	n.	n.	8,0	21,7	20,7	13,8	24,7	16,8	23,1	26,4
Construction (3)	n.	n.	1,3	1,0	5,6	2,0	1,3	1,0	0,4	2,6
Commerce, transport, hébergement et restauration (4)	n.	n.	126,5	100,0	117,7	102,6	133,3	129,0	165,1	180,3
Information et communication (5)	n.	n.	4,5	10,3	10,0	10,3	7,5	9,7	8,6	11,7
Activités financières et d'assurance (6)	n.	n.	9,1	10,8	12,5	11,3	9,1	10,4	12,6	12,5
Activités immobilières; activités spécialisées, scientifiques et techniques; activités de services administratifs et de soutien (7+8)	n.	n.	0,8	0,6	1,4	1,2	8,5	11,5	12,8	10,8
Administration publique, enseignement, santé humaine et action sociale (9)	n.	n.	12,3	11,6	11,6	14,6	16,3	14,5	11,8	13,6
Autres activités de services (10)	n.	n.	0,4	0,4	0,4	0,4	1,5	2,9	5,7	14,2
Dépenses de consommation finale des ménages (P.3)	n.	n.	0,0	0,0	0,0	0,0	0,0	0,0	0,0	0,0
Exportations de services	n.	n.	163,0	156,5	179,9	156,6	206,0	198,9	246,0	276,9

Source: ICN

Remarques générales

Les totaux indiqués dans les tableaux peuvent différer de la somme des rubriques en raison des arrondis.

Le site internet de la Banque nationale de Belgique présente le [calendrier de publication](#) des principales statistiques économiques établies par la Banque et l'ICN.

En application du SDDS (IMF's Special Data Dissemination Standard), ce calendrier reprend également toutes les statistiques du SDDS. Les dates de publication sont celles qui ont été communiquées par les institutions qui établissent la statistique; certaines d'entre elles publient par leurs propres canaux des calendriers de publication de leurs statistiques plus détaillés que ceux mentionnés sur le site internet de la Banque.

Signes conventionnels

e	estimation
p	provisoire
-	la donnée n'existe pas ou n'a pas de sens
n.	non disponible
p.m.	pour mémoire
0 ou 0,0	néant ou inférieur à la moitié de la dernière unité retenue

Liste des abréviations

BNB	Banque nationale de Belgique
ICN	Institut des comptes nationaux
MA	Entreprises multi-arrondissementales, c'est-à-dire les entreprises possédant des établissements dans plusieurs arrondissements
NACE	Nomenclature générale des activités économiques dans la Communauté européenne
NUTS	Nomenclature des unités territoriales statistiques
NUTS 1	Niveau code NUTS en Belgique : régions
NUTS 2	Niveau code NUTS en Belgique : provinces
NUTS 3	Niveau code NUTS en Belgique : arrondissements
P.61	Code SEC pour les exportations de biens
P.62	Code SEC pour les exportations de services
P.71	Code SEC pour les importations de biens
P.72	Code SEC pour les importations de services
RBC	Région de Bruxelles-Capitale
RF	Région flamande
RW	Région wallonne
SEC	Système européen de comptes nationaux et régionaux
SIFIM	Services d'intermédiation financière indirectement mesurés (Financial Intermediation Services Indirectly Measured – FISIM)
SUT	Supply and Use Table (= tableau des ressources et des emplois)
UA	Entreprises uni-arrondissementales, c'est-à-dire les entreprises établies dans un seul arrondissement ou dont l'ensemble des établissements se trouvent dans le même arrondissement

Commandes

Sur le site internet de la Banque nationale de Belgique, via la rubrique "[e-service](#)", vous pouvez souscrire gratuitement un abonnement par e-mail à cette publication. Elle vous sera envoyée par e-mail à la date de publication.

Via la rubrique "[Print-on-demand](#)", il y a la possibilité de commander une version papier de cette publication contre paiement.

Pour plus d'informations

Les personnes qui désirent plus d'informations sur le contenu, la méthodologie, les méthodes de calcul et les sources peuvent se mettre en rapport avec le service Comptes nationaux et régionaux de la Banque nationale de Belgique.

Tél. +32 2 221 30 28 - Fax +32 2 221 32 30
nationalaccounts@nbb.be

Editeur responsable

Rudi Acx

Chef du département Statistique générale

Banque nationale de Belgique

Société anonyme

RPM Bruxelles - Numéro d'entreprise: 0203.201.340

Siège social: boulevard de Berlaimont 14 - BE-1000 Bruxelles

www.nbb.be

© Illustrations: Banque nationale de Belgique

Mise en pages: BNB Statistique générale

Couverture: BNB AG - Prepress & Image

Publié en juillet 2018